# A Classificação de Cargos aprovada até o Natal

# LACERDA COMBINOU COM OS MATADORES O ATENTADO DE TONELEROS

ANO 60 — RIO, DOMINGO, 16 DE OUTUBRO DE 1955 — N.º 239

GAZETA DE NOTICIAS

Fundador: Ferreira de Araujo Diretor: José Bergês

## Sabedor, pelos pistoleiros, da proposta de Gregório para matá-lo, pagou mais, empreitando a farsa que culminou com a morte do major Vaz — Suspeito o inquérito da Base Aérea do Galeão

(Ler na 3ª página, artigo de fundo)

## O CORVO INSULTA A JUSTIÇA

CAUSOU a mais viva repulsa a increpação produzida pelo Sr. Carlos Lacerda contra o ilustre Presidente do Superior Tribunal Eleitoral — increpação que, dirigida a um Magistrado da categoria do Ministro Luiz Galloti e pelos têrmos em que foi feita, assume o caráter de inominável insulto lançado a tôda a Magistratura brasileira.

O nome do Ministro Galloti, elevado à intangível dignidade do Supremo Tribunal Federal, por aprovação unânime do Senado da República, numa homenagem ao seu maciço e incontestado lastro moral, aliado ao patrimônio de uma das mais sólidas culturas jurídicas dêste País e de uma inteligência nobre e lúcida que parece, de resto, ser um privilégio de familia — o nome do Ministro Galloti não pode ser lançado aos cães por um aventureiro delirante, sem que com isto se atire à lama a honra de nossas próprias instituições jurídicas.

Sabe disto, muito bem, o Sr. Carlos Lacerda. E quando investe contra o eminente Magistrado, com a mesma fúria com que assalta a dignidade de políticos e generais, o que êle pretende destruir é, precisamente, as instituições que êsses homens representam: as Fôrças Armadas, o regime e, no caso do Ministro Galloti, a Justiça Eleitoral e o Supremo Tribunal Federal.

Paga, assim, a Magistratura Brasileira o tributo de sua dignidade em manter-se impermeável às ameaças e às chantagens do Corvo.

*O Sr. Lício Hauer, Presidente do Movimento Unificado, quando falava à reportagem sôbre o plano de classificação de cargos, que êste matutino publica na quinta página.*

## TOMOU POSSE O NOVO PRESIDENTE DO BANCO DO BRASIL

TEXTO NA SEGUNDA PAGINA

O Sr. Artur Santos assina o têrmo de posse do cargo de Presidente do Banco do Brasil (Foto A. N.)

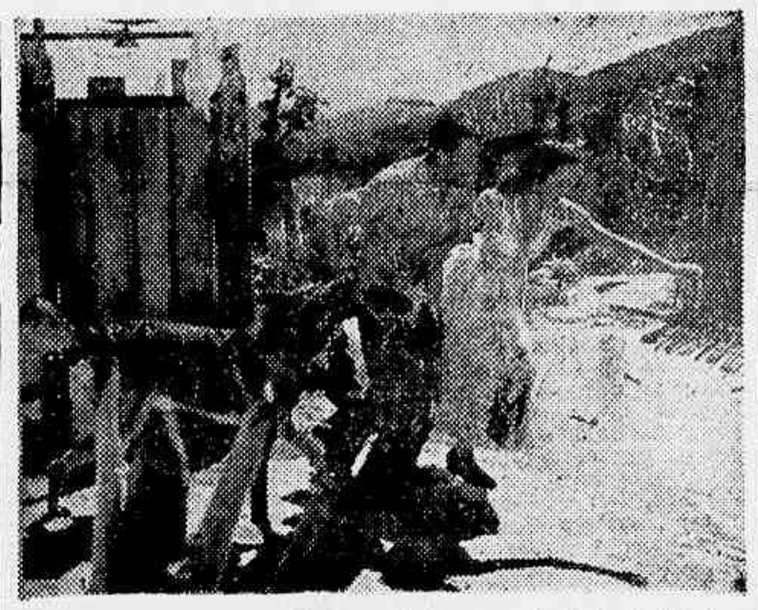

Adontram Barbosa e Doris Monteiro, intérpretes principais de "A Carrocinha", numa cena dêsse filme nacional, que estreará, no dia 24

Em cima: aspecto parcial da assembléia na sede do Sindicato de Volta Redonda. Em baixo: flagrante de trabalhadores quando faziam contribuições ao Sindicato, na "cidade do aço", no Estado do Rio

# Mensagem do Sr. Juscelino Kubitschek ao Povo Brasileiro

## "Assumirei a Presidência da República orientado pelo mais sincero desejo de fundar a paz política e de não permitir que se atente contra a paz social", diz o futuro Chefe do Govêrno em mensagem publicada na 2.ª pág.

SR. JUSCELINO KUBITSCHEK

Fanny, a "nenem" da Companhia Renata Fronzi que, provàvelmente, [illegible] para a Europa. Que "penem"!...

## Serviço de entrega rápida de correspondência entre Rio de Janeiro e São Paulo

**Sugestões do Ministro da Viação aprovadas pelo Presidente da República — Taxa especial para custeio dos serviços — Início em novembro**

TEXTO NA SEGUNDA PAGINA

CLÁUDIA RODRIGUES DENUNCIOU E AGORA É CONFIRMADO:

## Suborno na COFAP para aumento dos Preços de Cinemas

ENQUANTO ISSO O SINDICATO DOS EXIBIDORES DIZ QUE O POVO PAGA PARA VER APENAS O FILME — BREVE TEREMOS PREÇO DE TEATRO EM CINEMAS DE 3.ª CLASSE

TEXTO NA SEGUNDA PAGINA

# Exatidão de informes sôbre o Brasil contidos em dicionarios Atlas e publicações

— Rio (C.D.J.) — O Sr. André Brisa Filho, vem de submeter ao Congresso, interessante e oportuno projeto de lei que, dentre as atribuições do Instituto Nacional do Livro, a incumbência de verificar a exatidão das informações sôbre o Brasil, contidas em dicionários, atlas e publicações de qualquer gênero.

Falando à nossa reportagem, esclareceu o Sr. André Brisa Filho as razões que o levaram à apresentação da oportuna proposição.

Disse-nos inicialmente:

— «Constitui quanto pouco lisonjeiro a reprodução, em dicionários, atlas e publicações congêneres, de renome e grande circulação internacionais, de informações incorretas e desatualizadas sôbre o Brasil. Tal fato nos traz, indubitàvelmente, graves prejuízos, com desfavoráveis repercussões principalmente nos países de igual ou mais avançado estágio de civilização».

E acrescenta:

— «Possuimos órgãos capacitados a prestarem essas informações em bases absolutamente corretas e atualizadas, nada justificando, portanto, a continuação desse inaceitável estado de coisas».

O presente projeto, ao mesmo tempo que atribui ao Instituto Nacional do Livro a incumbência para verificar a exatidão desses informes, regula o processo para realizar as respectivas correções, estabelecendo, finalmente, as penalidades aplicáveis aos infratores».

A INTEGRA DO PROJETO

«O Congresso Nacional decreta:

Artigo 1º — Fica o Instituto Nacional do Livro incumbido de verificar a exatidão de informes, sôbre o Brasil, contidos em dicionários, atlas e publicações de qualquer gênero.

Artigo 2º — Apurada a inexatidão de qualquer informe, o Instituto apresentará sugestão ao editor ou responsável pela publicação, retificando as incorreções.

§ único — Se, no prazo de três (3) meses, a contar da data da apresentação da sugestão, as correções não forem feitas, o Instituto ordenará que a edição seja apreendida, proibindo a sua circulação no território nacional.

Artigo 3º — A apreensão e a proibição a que se referem o artigo anterior, serão decretadas mediante portaria do Ministro da Educação e Cultura.

Artigo 4º — Semestralmente, o Instituto Nacional do Livro, visando dar maior divulgação e para prevenir os interessados, fará publicar na Imprensa Oficial, uma relação das publicações que tiverem incidido nas sanções estabelecidas nos artigos 2º e 3º.

Artigo 5º — Esta lei entrará em vigor na data de sua publicação, revogadas as disposições em contrário».

## Dona Lili Hannequin Kropf

O desaparecimento da Exma. Sra. Lucidia de Hannequin Kropf, ocorrido nesta capital, na rua Itapiru, número 1190, causou profunda mágoa no seio da sociedade carioca, da qual era a cidadã ornamento dos mais representativos e prestimosos. Dona Lili Kropf, que se finou aos 69 anos de idade, precisamente pois nascera a 2 de outubro de 1887, descendia de uma das mais ilustres e tradicionais famílias do Estado de Sergipe, radicada no Distrito Federal há quase cinquenta anos, sendo irmã do saudoso Almirante Oswaldo Hannequin, do Sr. João do Monte Hannequin, alto funcionário da E.F.C.B., da Professora Maria Hannequin e da consorciada Bacharela Ruth Hannequin do Vale, esposa do Sr. Valentim do Vale, tesoureiro do Montepio Inclês e cunhada do Industrial Carlos Schmidt e do saudoso dentista patrício Dr. Cassiano Gomes. Viuva havia perto de 20 anos, do industrial Luis Leonardo Kropf, deixa filhos maiores — o Sr. Luis Leonardo Kropf Filho, gerente do Banco Nacional de Minas Gerais, o Dr. José de Hannequin Kropf, a consorciada Lucia Hannequin casada com o comerciante Antonio de Queiroz Cavalcanti, e a Sra. Cecilia Kropf Lustosa, esposa do Sr. Vasconcellos Lustosa Cabral, alto funcionário do Ministério da Fazenda — e onze netos menores. O enterro da veneranda senhora realizou-se no Cemitério de São João Batista, saindo o féretro da Capela Real Grandeza, com extraordinário acompanhamento e dezenas de coroas de flores naturais.

## A todos os servidores públicos

O Movimento Unificado Pró-Classificação, constituido pelas associações de servidores publicos, considerando que:

a) — o Plano de Classificação foi aprovado pelas diversas secções do Funcionalismo, representando as mais legítimas aspirações da classe;

b) — os níveis de retribuição previstos no Plano, baseados em estudos técnicos, são justos e condizentes com o trabalho produtivo e de alto valor dos diferentes graus que o discriminam;

c) — que, finalmente, merece o funcionalismo ter condignamente festejada a sua magna data: 28 de outubro;

Comunica a todos os servidores que resolveu:

a) — Apelar a todos os colegas para que reforcem as suas organizações e intensifiquem suas visitas aos senhores deputados, objetivando ganhá-los para a defesa do Plano e das suas emendas;

b) — Convocar todos os servidores publicos, federais e autarquicos, pessoal de obras e lavradores para uma grande Assembléia a realizar-se no proximo dia 31 as 18 horas, no Edificio Lavradio, quando será discutido e votado:

1º — as ultimas providencias para as emendas já aprovadas pela Com. do Serviço Publico;

2º — nova tabela de vencimentos dos cargos isolados dos Grupos de Classificação;

3º — Manifestação publica do funcionalismo em torno da data de 28 de outubro.

Rio de Janeiro, em 15 de outubro de 1955

LUCIO BAUER — Presidente

# Mensagem do sr. Juscelino Kubitschek...

O sr. Juscelino Kubitschek, já virtualmente eleito Presidente da Republica, dirigiu-se ontem à Nação, transmitindo ao povo sua palavra de fé na democracia e seus elevados propósitos no sentido de conduzir o País, sem ódios e sem ressentimentos, mas com a inflexivel decisão de não permitir que os destinos do Brasil sejam frustrados por fatores de intranquilidade.

E' o seguinte o texto da mensagem do Presidente eleito para o quinquenio 1956-1951:

«Em primeiro lugar, quero dizer que reconheço, avalio e dou-me conta, plenamente, das responsabilidades imensas que vou assumir ao exercer o governo do pais nesta hora. Sei bem que são não apenas numerosos e dificeis os assuntos de natureza pratica e imediata a enfrentar como também extremamente delicado os problemas politicos. No que se refere a este ultimo, a minha posição e as minhas ideias de candidato não se alteraram com a eleição. O que afirmei ao lado em momentos calidos da campanha, quando era intenção manifesta de alguns de meus adversarios fazer-me perder a serenidade, o que afirmei e reafirmei muitas vezes, na hora em que importava acima de tudo a tranquilidade da luta, foi sempre um honesto e firme propósito de lutar pela pacificação e pelo congraçamento de todos os brasileiros, a fim de vencermos juntos as divisões e os graves desentendimentos que perturbam e infelicitam o nosso povo».

CONTRA OS ODIOS

«Quanto a mim pessoalmente, não sou constituido para conservar odios; não os cultivo, ao contrario, combato-os, porque os seus germes infecciosos geradores de toda a sorte de males. Assumirei a Presidencia da Republica orientado pelo mais sincero desejo de fundar a paz politica e de não permitir que se atente contra a paz social. Sou um sonhador de paz e porque o sou integralmente, é que reconheço necessario estar sempre vigilante, atento e desvelado na conquista da paz».

RESPEITO AS FORÇAS ARMADAS

«Quanto às Forças Armadas, eu as vejo, antes de tudo, como instituições básicas em nossa organização nacional. Alem de meu apreço pelas suas gloriosas tradições na guerra e a sua conduta interna, está o meu respeito à posição de conservarem-se fora e acima das competições partidarias. Assim, o meu Governo sem que fundamentalmente lance-as na devida conta, em seus principais problemas de ordem internacional, politica e administrativa. Além de procurar dotá-las de prestigiosos altos comandos, não deixarei de considerar os seus elementos permanentes e profissionais, que são os Estados Maiores. Depois de meditar essas ideias gerais de organização do meu governo, devo esclarecer que a minha constante será a de sempre contribuir para a manutenção da coesão atual, luta e trabalhar pelo crescente vigor da união de todas as Forças Armadas».

DESEJA OPOSIÇÃO

«Aberto, preciso e desejo ardentemente contar com a cooperação de uma oposição vigilante. Não sei, não me considero um homem imaculavel. Reconheço-me sujeito a engano e erros, como todos os seres humanos. Se posso uma qualidade apreciavel, é a de ser suscetivel de ouvir, de reconhecer a procedencia das criticas que me são feitas. Receio-me uma qualidade pelo menos que é ser humilde e modesto diante da verdade. Para um homem assim, a oposição representa papel de relevo, papel fundamental e indispensavel. O poder politico está perigosamente exposto a todas as tentações e seguranças e entre elas a maior de todas, que é a crença de que se torna infalivel quem o exerce. Deus me conserve a certeza que tenho de estar sujeito, como qualquer outro homem, a toda especie de más interpretações e a deslizes da fragilidade. Uma oposição que me faça meditar, que esteja sempre em debates as minhas decisões que me avise de que avanço em direção errada, que me apresente os aspectos prejudiciais ou prejudiciais das atitudes que eu vier a exercer — será sempre considerada colaboração indispensavel e utilissima».

COMPROMISSO DE HONRA

«Diante da tarefa immensa a cumprir, a mim cabe-me solenemente a obrigação de usar da confiança que a minha vitoria eleitoral exprimiu sempre para trabalhar e pensar neste país, nos seus dramas e nas suas dificuldades. Não permita Deus que eu tenha o procedimento dos cervos que empreguram mal se sentem presos que o Senhor lhes confiou ao ausentar-se ou dissipando-os ou os escondendo no fundo da terra esterilmente. Não desejo outro destino senão o que ser o servo vigilante mas ativo que não atirou pelas janelas o patrimonio que lhe foi confiado ou o guardou mesquinhamente, mas o fez render, aumentando e melhorando a fazenda. Juro empregar-me a fundo na tarefa de elevar, pacificar, e enriquecer este país, o que é a unica maneira de ser amigo da e servidor dos seus habitantes à miseria».

SOLUÇÕES PARA OS PROBLEMAS

«Venho de uma campanha em que afirmei continuadamente o meu desejo definido e sincero de impulsionar todas as atividades criadoras, de incentivar o progresso, de melhorar a produção, de aumentar os nossos indices de produtividade, que são singularmente baixos. Essas afirmações do candidato constituirão sempre obstinado desejo do Presidente eleito.

Mas quero deixar bem claro, neste pronunciamento de hoje, que nada farei para tumultuar e alterar os criterios de uma justa e saudavel ordenação economica-financeira. A batalha batalha pela produção e a favor de uma produtividade visará, também e principalmente, combater a inflação de maneira eficiente, tão certo é que um país nas condições do nosso não se libertará do mal inflacionario usando somente as classicas medidas restritivas, as medidas criticas, indispensavel em muitos casos e salutares, mas sempre que excepcionais, insuficiente. O mal, o erro, o crime é o dinheiro improficuo, suntuario e improdutivo. E' o dinheiro da Nação desviado, nas conjunturas para as obras adiaveis. Reconheço que a doença inflacionaria é origem de muitos males de natureza mais variada, males não só economicos mas de repercussão inclusive no plano moral».

DINAMISMO E AUDACIA

«Não é hora de entrar em pormenores, de traçar programas, de deter-me em mais promessas. Quero apenas tranquilizar a Nação sobre o equilibrio e o sentido de realidade que desejo emprestar à ação administrativa do futuro governo, que deverá ser pautada por um espirito dinamico e construtivo, mas sempre enquadrado na medida do possivel, do exequivel. Não é hora de prometer muita coisa, mas, Deus querendo a Nação não ficará decepcionada. E o que for prometido deverá ser rigorosamente cumprido».

CONCLUSÃO

«Não encontro palavras que traduzam a emoção que me possui neste momento. Venci um pleito limpo e honesto, em que todos os candidatos se portaram de maneira exemplar. Agradecendo aos que confiaram nos propositos e na palavra do candidato, prometo ao povo que o servirei sem esmorecimento, fazendo mais do que falando, sem vacilações, sem sem outra ambição senão a de cumprir a lei, sob a qual Deus, a Cuja Vontade me submeto, colocou sobre meus ombros. Que a Sua luz me mostre o caminho reto a seguir, que a Sua Caridade me ampare e me faça ser indulgente na hora da luta, mas inexorável na hora da justiça, e no entusiasmo lucido e construtivo da patria brasileira. E que me ajude a Divina Providencia a nunca caminhar sozinho, pois quem assim faz sempre se afasta de uma meta, a mesquinharia e que eu possa viver e sentir os anseios de meu País com a grandeza de alma indispensavel a uma tão desmensurada tarefa».

# Nada ainda de positivo a propósito da carta

## "Tudo o que se tem dito, não passa de conjeturas" declara o General Maurell

Continuam, os interessados na confusão geral, a forjicar "noticiários" sensacionalistas, a propósito da autenticidade da carta atribuida ao senhor João Goulart, com a qual pretendiam os adeptos do golpe diminuir as possibilidades de vitória da chapa J-J, quando já tinham certeza de que esta era liquida e certa.

Mórmente com a chegada a esta Capital, preso, do falsário Fernando Malfussi, mais se mostraram euforicos, os confusionistas, incomunicavel, outro implicado, Alfredo Monte, embora nada disso signifique qualquer fator positivo, posto que a palavra oficial não veio ainda, para rematar o caso.

Agora, com a chegada do General Emilio Maurell Filho e sua intransigência, aliás natural, em não se pronunciar senão após entender-se com as autoridades, desfazem-se os rumores e agitações dos interessados na manutenção do clima de desassossêgo. Entretanto, ouvido pela reportagem, aquele militar, mostrando-se surpreendido com "declarações" que jamais proferiu, esclareceu:

— Aproveitando-se de minha ausencia, muito se divulgou, de inverdades ehipóteses criadas não posso saber por quem. Até agora, o que posso adiantar, é que nada falei, pois conheço muito bem a responsabilidade que tenho sôbre os ombros, e nao iria cometer a ingenuidade de divulgar investigações que carecem de novas diligências, as quais seriam fatalmente prejudicadas se viessem prematuramente a público.

Mais adiante, o General Maurell Filho refere-se á necessária prisão de outros elementos ligados ao "caso Brandi", cujos nomes são mantidos em sigilo, como é óbvio, para concluir:

— Em Buenos Aires, submeti uma cópia fotostática á apreciação das autoridades policiais, mas na hora devida, usaremos o documento original. Quanto ao avistar-me com o Presidente Café Filho, não poderia fazer outra coisa quem regressou de missão de interêsse da própria Nação. De tudo, darei conhecimento geral talvez dentro dos proximos 10 dias, quando espero ver concluidas as medidas necessárias ao completo esclarecimento das investigações.

# Serviço de entrega rápida de correspondencia entre Rio e São Paulo

O sr. Café Filho concordou com as sugestões apresentadas pelo Ministro Otavio Marcondes Ferraz no sentido da criação de um serviço de entrega rapida de correspondencia, entre o Rio e São Paulo, as duas capitais do maior movimento postal. Serviço êste que será o ponto de partida de programa de reaparelhamento dos Correios para prestação de melhores serviços à comunidade.

Em longa exposição de motivos encaminhada ao Presidente da Republica, o titular da Viação focaliza a situação dos Correios, apontando entre as causas determinantes da precariedade dos seus serviços a inexistencia de material moderno e suficiente e o despovoamento do seu quadro de pessoal. Assim desaparelhado para enfrentar o vulto crescente da correspondencia, o serviço postal muito deixa a desejar e as criticas à propósito da morosidade na entrega de cartas são, quase todas, senão todas, inteiramente procedentes.

TAXA ESPECIAL

Como providencia inicial para melhorar os serviços postais dentro das limitadas possibilidades do Governo, já que as taxas postais em vigor tornaram-se desatualizadas ante o crescente custo das utilidades e elevação dos salarios, aurere o Ministro Marcondes Ferraz a criação de um serviço de entrega rapida de correspondencia, a ser custeado por uma taxa especial, do caráter facultativo, pois recairá apenas, sôbre aqueles que desejarem utilizar-se dêsse serviço novo. Para êsse fim, com fundamento em lei, será criada a taxa especial de cinco cruzeiros por 500 gramas ou fração de correspondencia, devendo, a principio, beneficiar-se dêsse sistema, da entrega somente as cartas e bilhetes postais. Mais tarde conforme a aceitação que tiver, abrangerá outras especies de correspondencia e será estendido a outras cidades.

INICIO EM NOVEMBRO

Para execução dêsse serviço, precisará o DCT de dí por de entregadores e de manipuladores, num total de 700 elementos novos, mesmo para cada uma das cidades. Esses auxiliares não terão a condição juridica de funcionarios ou extranumerarios; serão admitidos especialmente para a execução dêsse trabalho e a remuneração dos estafetas será feita por unidade de correspondencia entregue.

Por outro lado necessitará o Departamento de Correios e Telegrafos de recurso para execução dêsse plano para pagamnto do pessoal e de transporte de correspondencia, recursos estimados em Cr$ 4.960.000,00 até o fim do corrente ano.

# Mantêm-se firmes os...

Ante a atitude firme dos metalúrgicos de Volta Redonda, não permitindo o ingresso, no seu sindicato, do interventor designado pelo ministro do Trabalho, Sr. Alencastro Guimarães, este titular resolveu, então, apresentar uma proposta conciliatória, transformando a intervenção na nomeação de uma junta governativa, composta de dois trabalhadores, escolhidos em assembléia, e um representante do Ministério. Isto vinha dar no mesmo.

A proposta ministerial foi submetida à assembléia, no sindicato da classe, sendo rejeitada pelos trabalhadores, que insistem em que continuem no cargo os diretores empossados e acoimados de comunistas!

COESOS E SOLIDARIOS

Os metalúrgicos da Cidade do Aço, se encontram unidos e coesos e, dentro dessa unidade, conclamam os seus lideres os companheiros, a trabalharem bem para suprirem a falta dos que se revesam na guarda das imediações do Sindicato, a fim de impedir a entrada do interventor ministerialista.

Outrossim, esclarecem que o trabalho acelerado será também uma prova de reconhecimento aos dirigentes da Siderurgica Nacional, pelo apôio dado aos trabalhadores nessa circunstancia.

# Subôrno da COFAP para aumento...

Em nossa edição de 7 de outubro corrente informavamos, na secção "De Camarote", que o Sindicato dos Exibidores de São Paulo havia enviado um emissário a esta capital, com um cheque de cinco milhões de cruzeiros, para "apressar" o aumento nos preços dos ingressos de cinema. Acrescentavamos ainda que o Sr. José Guerra, presidente do referido sindicato paulista, havia tido também um entendimento com o relator da materia na COFAP.

Agora a nossa denuncia, feita em primeira mão, se confirma plenamente, com a declaração do Sr. Américo Pacheco de Carvalho, numa reunião secreta de conselheiros da COFAP, comunicando que, na sua última viagem à capital paulista, fôra procurado por um grupo de exibidores, que lhe apresentaram um cheque ao portador, da importância acima citada, para ser distribuido no plenário do orgão de preços, no julgamento do processo de aumento!

A declaração do presidente da COFAP provocou agitação entre os conselheiros, chegando a admitir-se tenha o senhor Pacheco aceito o cheque.

Como se vê, acertamos em cheio, sòmente com uma variante: dissemos que o cheque foi trazido, de S. Paulo, enquanto o Sr. Pacheco declarou que êle lhe fora apresentado na capital paulista. De qualquer maneira, a coisa se processou e está em andamento...

Vamos vêr como termina.

## Tomou posse o novo presidente do Banco do Brasil

Foi empossado, ontem, às 16.45 horas, pelo ministro da Fazenda, no cargo de presidente do Banco do Brasil, o sr. Artur Santos, que vinha ultimamente dirigindo a Carteira de Crédito Agricola e Industrial daquele estabelecimento de crédito.

O sr. Artur Santos, também, em rapidas palavras, declarou que, servirá ao governo com dedicação e não faltará, assim, a confiança que lhe foi depositada pelo presidente da Republica e pelo ministro da Fazenda.

BANCO RIBEIRO JUNQUEIRA S. A.
RUA DA QUITANDA, 70/72
SUAS CONTAS

## Restituição dos Títulos Eleitorais e dos Militares

A chefia do arquivo geral do Tribunal Nacional Eleitoral, a cuja frente se encontra o sr. Pedro Cunha, oficial judiciario, iniciou a restituição dos titulos aos militares que votaram fora da sede, de acordo com as instruções.

Esses titulos poderão ser procurados pelos interessados, a partir de 12 horas até 17 horas.

Por outro lado, as zonas eleitorais já estão resituindo aos seus portadores.

DO IMPÉRIO À REPÚBLICA

GAZETA DE NOTICIAS

Fundada em 2 de Agôsto de 1875

# Reabrir o inquérito do Galeão

DIANTE de graves denúncias da imprensa insuspeita, porque antigetulista, como é o caso do "Correio da Manhã"; diante de uma opinião generalizada que a lógica e o bom-senso vêm consolidando; diante mesmo de informações que estariam transpirando dos próprios elementos da guarda do Gregório — resulta imperativa e inadiável a providência de constituir-se uma Comissão de Inquérito para rever os dados de instrução do processo de Teneleres, pois o trabalho do grupo inquisitorial do Galeão está inquinado da mais transparente suspeita e da mais clara inidoneidade legal e moral.

* * *

AVOLUMA-SE, por incontestáveis indícios, por argumentos que o tempo cristaliza e até por testemunhos, a convicção de que o Sr. Carlos Lacerda é o verdadeiro responsável pela morte do Major Vaz. Chamamos a atenção dos Poderes Públicos para os seguintes elementos de convicção:

1.º o Coronel Adil era suspeito e inidôneo para dirigir o inquérito do Galeão, porque amigo pessoal do Sr. Lacerda;

2.º o Coronel Adil prevaricou na condução dêsse inquérito, desviando de seu bojo peças oficiais, para entregá-las ao Sr. Carlos Lacerda, como é o caso de recibos e cartas de Gregório Fortunato;

3.º cesteiro que faz um cesto, faz um cento. ninguém podendo garantir que o mesmo homem que entregou ao Lacerda o recibo recentemente reclamado pelo Ministério da Fazenda, referente à venda de uma fazenda, também não haja subtraído outros dados essenciais do processo, para proteger o amigo;

4.º ninguém pode entender até hoje, como foi assassinado o Major Vaz, havendo escapado ileso o Sr. Lacerda que, na melhor das hipóteses, fugiu covardemente, abandonando à própria sorte o seu defensor;

5.º há fundados rumores de que o Sr. Carlos Lacerda não recebeu sequer o seu pitoresco ferimento no pé engessado, afetado apenas por uma torsão do tornozelo, na fuga precipitada;

6.º não há corpo de delito dêste ferimento e ninguém sabe se êle existe e se foi causado por projétil do mesmo tipo daquele que usavam os pistoleiros.

* * *

DIANTE dêstes fatos, acresce ainda que um simples amador, emboscado para matar o Sr. Lacerda, àquela hora da noite, dificilmente falharia em sua missão. Quanto mais um grupo de pistoleiros profissionais, bem armados e bem cobertos. Há rumores graves de que os sicários, aventureiros da pior extração, sem qualquer noção de honra, com o gatilho em leilão, teriam procurado o Sr. Lacerda, avisando-lhe da missão que lhes fôra proposta pelo primário Fortunato, negociando com o jornalista o seu trabalho. O Sr. Lacerda cobriu o lance de Gregório, aproveitando a oportunidade para forjar um atentado de opereta, excelente para suas explorações políticas. Sua suspeita covardia na hora, mais a ingênua bravura do Major Vaz, que interveio na briga combinada, pensando que era para valer, levaram à morte o infortunado oficial.

* * *

TODOS êstes indícios podem corroborar os outros, veementes e graves, que apontam o Sr. Carlos Lacerda como um trágico farsante no episódio de Toneleros. A Câmara dos Deputados está na obrigação de abrir uma Comissão de Inquérito para apurar o dúbio "crononis" traçado no Sinedrio do Galeão. Demais, os antecedentes

(Conclui na 9ª pag.)

— Um jornalista acaba de apanhar na cara...
— Quem bateu no Carlos Lacerda?

# O Camarote

CLÁUDIA RODRIGUES

**UDN. INOCENTE ÚTIL**

Não há quem não deseonfie da insistência com que os elementos do extinto Partido Comunista reafirmam, publicamente, sua participação na vitória do Sr. Juscelino Kubitschek. Só mesmo a UDN, que reclama para si o privilégio da inteligência, não vê o que está claro.

O PC quer o golpe, porque só há quem se possa beneficiar com o golpe é aquêle partido.

Não é preciso ser muito sagaz para entender que, uma vez proclamada a ditadura, nenhum partido poderá existir legalmente. Estarão todos nulificados. E uma vez restabelecida a legalidade — o destino fatal de tôda a ditadura é o trair-se a si mesma — voltará êle, PC, como em 45, junto com os demais.

Não é mágica besta. E' um golpe para que desfilem o golpe. E é por isso que o PC, votando talvez em outro candidato, insiste sòbre confiante em seu apoio a Juscelino.

Está claro, está na cara o negócio todo. Então, se êles, de fato, apoiaram Juscelino, não teriam acaso êsse apoio não foram até mesmo? Afinal, êles não são nenhuma bobos e têm longa prática de conspirações.

Só a UDN, no seu inocente útil, acredita e nada percebe, acima a fúria de poder lhe cegou o vício e a infelicidade.

* * *

**GOLPES E GOLPISTAS**

Os ministros militares sentem-se incomodados ante a indiferença com que são acolhidas as denúncias, e o Sr. Café Filho, a quem transmitiu seu desagrado, determinou uma campanha de esclarecimento a respeito.

Mas quem os acreditará como golpistas?

E' o senhor Lacerda, que insiste em se dizer apoiado pelas Fôrças Armadas quando prega o golpe. E' o próprio Ministro Amorim do Vale quando faz declarações inconcebidas à imprensa. E' o Sr. Pena Boto, quando autoriza que Exo Brasileiro Anticomunista e, em manifesto publicado na imprensa diária, prega o golpe.

Não são necessários comunhões de esclarecimento.

Basta fazer calar o Sr. Lacerda e arrancar do Sr. Pena Boto os diretivos loucos aos ramos que procura a subversão do regime.

Com isso, estará firmada a posição do Governo e dos ministros militares.

* * *

**BALIZA DE BATALHÃO**

Nunca Lacerda foi tão bem retratado como pelo brilhante artista do "Correio da Manhã" Baliza de Batalhão.

O apelido ajustou-se como uma luva. E dêles com anos que viva, Lacerda jamais se livrará.

* * *

**PENA BOTO E OS GALÕES**

Diz um provérbio popular — dessa mesma anônima e atacada pelos udenistas como analfabeta e inconsistente — que quem quer ao velho é o reumatismo.

Estou com esse gente que criou e que adorou o saudoso Presidente Getúlio Vargas.

A mim vai o reumatismo é realmente o culpado pela efervescência política que nesses últimos tempos tem atacado o fraque dos bons alinhos.

Se não fôssem os meus bons dos velhos, acometidos de crônico reumatismo, não estaria aqui cerzindo o claudicante Pena Boto se debatendo num mar de rancores, ameaças... e pela cor da temperatura do seu ódio, o tal ponto que vomita perniciosa tirania contra o eleito, como Juscelino acha diplomado.

O que é isso? Nervos estabilidade pelo reumatismo?

Numa reunião militar, onde os ilustres componentes batiam pela casa dos 50 — colmeia reumática, portanto — o bisonho estrategista dizia, com o ênfase de um ator de pantomima: "Bombardeiem a cidade se não fôr possível vencer esta parada contra Juscelino. Juro pelos meus galões que fará a revolução!"

Formidável herói.

Mas o nosso glorioso Marinho não é Pena Boto e ama a cidade mais bonita do universo, a eterna encantada, orgulhosa dos seus marujos.

* * *

**A INOCÊNCIA DO GALVÃO**

O deputado Georges Galvão vai dirigir um requerimento à Mesa da Câmara, que é um prodígio de ingenuidade.

O meu pobre colega de imprensa quer que o pedido informe quantas pessoas estão fichadas no DOPS como filiados ao PC, sua distribuição numérica por Estados da Federação e Distrito Federal e, mais, quais as providências nesse sentido já tomadas pelo coronel Cortes e pelo Sr. Beres.

Não se espantem os leitores se amanhã a polícia desandar a efetuar prisões e fichamentos, alegando que o fez em atenção ao pedido do meu caro Georges...

# POLÍTICA DO DISTRITO

No momento em que o golpe está sendo repudiado pelo povo, da maneira mais cabal, causa espécie a opinião revoltada a manobra do udenista Wilson Leite Passos visando a transcrição nos Anais da Câmara do subversivo manifesto do Clube da Lanterna, como se fôsse a coisa mais natural do mundo. A não ser que isso faça parte do plano de agitação, desencadeado antes e depois do pleito presidencial, pela ala ostensivamente golpista da UDN, os protestos do vereador em nome do direito constitucional da liberdade de pensamento, por irrisórios, vão criar-lhe dificuldades. Ocorre, ainda, que atentar contra o regime, como é o caso do manifesto, conclamando o povo para barricadas de rua, a fim de impedir a posse dos candidatos eleitos, constitui crime capitulado em lei. Por causa disso, como se sabe vai ser pedido o fechamento do Clube, estando também em pauta a cassação do mandato do deputado Carlos Lacerda, acusado ainda de outras iniciativas não menos comprometedoras, como o episódio das metralhadoras furtadas e a carta Brandt. O ingênuo Wilson, entretanto, continua ameaçador. Defende direitos constitucionais de rasgar a Constituição, sem estar lembrado de que nem mesmo dentro da bancada encontrará apoio dos correligionários. Vereadores da envergadura moral de Gladstone Armando Nogueira e alguns outros udenistas, aguardam apenas o momento adequado, por disciplina partidária, de ocupar na tribuna para desmascarar os golpistas. Soubemos, por exemplo, que Armando tem sido contido pelos udenistas, para não discursar antes da proclamação oficial dos vitoriosos em 3 de outubro. A continuar a provocação do Wilson, vai ele conseguir, estamos certos quebrar a unidade da bancada, que face à insensatez de todos os pronunciamentos do Clube da Lanterna, tem proclamado, sem-

(CONCLUI NA PÁGINA 4)

## O Prefeito e o Dia do Mestre

TODOS sabemos que os professores exercem uma influência prodigiosa e decisiva na formação do espírito público. Os alunos, de ambos os sexos, que os mestres instruem e educam, incessante e abnegadamente, com entusiasmo e sincero patriotismo, são os portadores do futuro da nacionalidade. Se existe, hoje, uma consciência nacional ou coletiva, é sem dúvida, uma resultante benéfica do apostolado pedagógico. Eis o motivo porque, na data de hoje, Dia do Mestre, as escolas mostram-se festivas, e os discípulos rendem a seus orientadores, a seus guias espirituais as mais justas homenagens.

Assim não pensa, nem procede, entretanto, o sr. Alim Pedro, que vem criando uma série de embaraços e protelações contra os legítimos direitos dos dedicados mestres a seus quinquênios, que são gratificações de larga experiência educativa de muito labor ininterrupto, de moralidade ou valia. Não percam os quinquênios atrasados embora houvesse perdido no judiciário, todos os recursos de ordem interesse; por advogados municipais, bem nutridos e pagos regiamente...

GAZETA DE NOTICIAS DE 1879

**Quinta-feira, 16 de Outubro**

CONTESTAÇÃO INFUNDADA — «O artigo publicado hontem nas medrosas de uma folha diaria d'esta côrte, com o titulo **Legação del Peru**, contesta uma noticia que demos, e, sem reparar que essa noticia começava pelas palavras: **Dizem alguns jornaes do Rio da Prata, etc.**, dirige-se à GAZETA DE NOTICIAS em termos de uma polidez diplomatica pouco invejavel.

Como unica resposta pomos á disposição dos interessados, no escriptorio d'esta folha, um numero da **Colonia Espanola**, de Montevideu, em que com o titulo **Rumor grave** vem a noticia...»

O NOME ISABEL — «Sabem de onde vem o nome Isabel?

Vem de Clovis, e foi passando pelas seguintes transformações:

Clovis, Cloia, Loia, Luiz, Luiza, Lisa, Elisa, Elizabeth, Elisabeth Isabela, Isabel.

Que tal?

# UM POBRE DIABO

*TRANSCREVENDO o artigo em que ontem o "Correio da Manhã" lançava a pá de cal sôbre o Sr. Carlos Lacerda, congratulamo-nos com o prestigioso jornal do Sr. Paulo Bittencourt, cujos editoriais dos últimos três dias nada mais foram que uma ratificação do juizo que, de longa data, a GAZETA DE NOTICIAS vem formulando sôbre o Corvo. Nos brilhantes editoriais do "Correio", há frases inteiras que repetem textualmente, não apenas os conceitos, mas até as expressões literais e as informações que fomos os primeiros a produzir contra êste balisa de batalhão, êste Gregório Pardo, êste Corvo sinistro.*

*Nossas congratulações com o grande matutino são tanto mais entusiásticas, pois o "Correio", com sua atual posição, teve a dignidade de retratar-se de seus próprios erros e redimir-se de sua propria culpa, pois o Sr. Carlos Lacerda, alem de ser um filho daquele jornal, incrustado pelo Sr. Paulo Bittencourt, contou com todo o apoio do tradicional órgão, na campanha sordida que levou à morte o Presidente Getúlio Vargas. Trata-se, assim, do segundo pai que amaldiçoa o filho Carlos...*

Vejamos que comédia do Conforeca nos quis gente, enxaco nos cara falo lomal. Para lesto quente — o Sr. Carlos Lacerda era um corvo um tribuno do povo, um campeão da honestidade e da regeneração dos costumes. E verdade era que não o sabia dito. E' um sobre rapaz que se pôs a durante alguns lemes de imputação e suspeições, mistificando hoje apenas alguns forasteiros e ninguém fora. Armando o arsenal de baionetas posto nu na rua o trato "bonde" de 24 de agôsto — o que fica, afinal reduzido? Pedreiro com verbalismo sórdido. Fogo roçam, escoadeiras. Não se defende e não pode defender-se porque está marcado pelo estigma da negociata do tabuleiro da falsificação. Nem se defende concretamente, nem quer atacar o **Correio da Manhã**, depois de provocarmos tanto tempo com certidões e atestados que vinhamos tocando como manobras diversionistas de um leviano.

Durante dois dias, em dois artigos, apresentamos argumentos, fatos, verdades que desmoralizam e desmoralizam o Sr. Carlos Lacerda. E que faz o panfletário do triste memória, até há pouco fã-chefe do gás e vento? Desmoraliza-se, aniquila-se, degrada-se. Alguns insultos, alguma agitação nas águas do seu mar de lama. E foi só o fato fazia insultar, grunhir, vociferar — isto ainda lhe é possível dentro das frases feitas do panfletário em crise. Mas defender-se, refutar as acusações, escudar-se de pé a pé de cabeça erguida como um homem? Não. Isto não é atitude para Carlos Lacerda — lá isso, nesto, batido e desmoralizado.

Da que não decaia publicamente. Não há de ser

Alongar-se Carlos Lacerda porque é impossível incendiário. Todos, ninguém desmentirá que Lacerda é que só desmentidos e só prêmio de uma mentira e simulações. Alegia também que desclama "desatino" para evitar o golpe. Mas que golpe? Um golpe só pedido por dois Fôrças Armadas. E uma influência há de os com Fôrças Armadas fato convencido do Tribunal de Imprensa? Lacerda representa nas Fôrças Armadas a parcela do major do batalhão. No batalhão, soldados inocentes, entusiasmados com as suas bandas e os seus pernis dalidades. O major do batalhão — fato muito comum recalcando fôrças a fazer carreira, em cursos de ballet. Em suma, o regimento dos militares. — Carlos Lacerda seria apenas um bailarino do batalhão. E o que nos importa isso a ordem, a disciplina, o heroismo e todas as qualidades dos batalhões. O baile não tem importância.

* * *

Nunca não entendemos entre o Sr. Carlos Lacerda, nem com o seu jornal — tudo isto lhe julgamos sem interêsse para nós. Mas o aparecimento de um novo diário de vez em quando no Correio da Manhã nos interessou e perdi-o. Mas para alegria de quatrocentos e tantos mil leitores, aquele fôlha de caráter tão a seu modo de ser publicou hesitações, que vai ao julgar à polícia. E Carlos Lacerda não tinha outro recurso, não mesmo para enfrentar o Correio da Manhã. Pensava talvez que o seu capital de insultos e a sua audácia bastam fato dão um intrépido e um invencível. Mas não tinha resistência bastante por dentro. E' um fraco que a oração verbal tenta aparentar de forte e poderoso.

Ainda não. Este fraco lacerdista bastou-se a si mesmo. Aí está o seu retrato. Pelo seu visto como é do fato: o beneficiário do Banco do Brasil e da Caixa Econômica e recebedor de fartos do dinheiro com favores políticos; o explorador de milhares de acionistas numa emprêsa jornalística que só vale um ponto pelo título e cujo título fôra ao seu bolso pessoal; o covarde que corre e foge num atentado pessoal, enquanto cai morto ao calçada o seu defensor; o aproveitador das verbas e subvenções do SESI da Lodi; o deputado que desrespeita o mandato e se torna indigno dos seus pares apresentando da tribuna da Câmara mahe-

(CONCLUI NA 8ª pag.)

# Surpreende a União Soviética na questão do desarmamento

NOVA YORK, 15 (R.) — Ontem à noite a delegação soviética às Nações Unidas [illegible] a todos no solicitar uma reunião dos doze [illegible] da Comissão do Desarmamento. O pedido soviético foi dirigido a Selim Sarper, da Turquia, presidente no [illegible] em curso da dita comissão. Solicitou a URSS se reunisse a comissão para analisar o relatório do subcomitê de cinco Nações, que está reunido desde o dia 29 de agôsto nesta cidade, e redigir seu próprio relatório para o Conselho de Segurança e a Assembléia Geral.

Os funcionários da ONU disseram não estar ainda resolvida a data da reunião da comissão.

ECONOMIA E FINANÇAS

## Comentário do dia

F. J. TEIXEIRA LEITE

[illegible]

A sua promessa de continuar a obra do ex-ministro permite esperar que não tenhamos surprêsas, nem sobressaltos neste fim de govêrno.

A primeira escolha do novo Ministro da Fazenda: a do sr. Artur Santos — para a presidência do Banco do Brasil, mostra que o sr. Mario Camara deseja administrar num plano alto, cercando-se de auxiliares de qualidade.

[illegible]

Esperemos para ver se a expectativa simpática em torno do sr. Mario Camara será justificada pelos seus atos.

RADAR-POLICIAL

*PERPÉTUO — Detetive*

## Parar é proíbido. Andar também é

Passamos a comentar os graves problemas da cúpula policial reconhecidamente graves para o bom nome da instituição policial.

A trajetória percorrida pelo [illegible] do trânsito [illegible]

1º — O atual Chefe de Polícia [illegible] Departamento Federal de Segurança Pública, criou uma situação [illegible] no tráfego da Capital da República, pelo excesso de proibições...

Visando a fazer aparecer o seu nome como grande administrador, lançou as idéias de um técnico em engenharia especializada, o doutor Cabral.

Abriu placas proibitivas de estacionamento e de contramão de direção em tôdas as ruas da cidade, dificultando a um turista visitante ou a um motorista estadual trafegar pelas artérias de nossa metrópole. Estacionando, estava multado. Trafegando, estava contramão de direção, sujeito a sanções. Como transitar, caro leitor?...

2º — Instituiu e impôs um regulamento geral para o Departamento Federal de Segurança Pública, aprovado pelo decreto n. 37.008, de 8 de março de 1955. Este regulamento foi submetido à apreciação do ilustre jurista ministro Seabra Fagundes, que, pela sua consciência jurídica, não o submeteu à aprovação do Presidente da República.

Esta lei fez parar o ritmo legal de trabalho do organismo policial, dada a subversão completa de tudo e que estarrece até o mais leigo. Além de nada trazer no bojo o volumoso regulamento, com referência à estrutura do Departamento Federal de Segurança Pública, só trouxe mudanças de nome dos tradicionais órgãos, como no caso do antigo Gabinete de Exames Periciais (G.E.P.), que teve sua denominação para Instituto de Criminologia (I.C.).

3º — Com a linguagem e métodos [illegible]

Interpelado por jornalistas, têm sempre uma saída: "Temos um policiamento ostensivo, numeroso, feito pelos já tradicionais «Cosme e Damião»."

Querendo sempre cumprimentar com o chapéu alheio, pois a moralização e disciplina da Polícia Militar é obra do espírito organizador do coronel Ururay Magalhães, nunca teve a coragem de explicar a ausência da polícia civil no combate ao crime.

E é esse homem quem pretende, usando tudo e todos, permanecer à frente do D.F.S.P. após o advento do govêrno Juscelino.

Como é que pode?

PNEUS
RECAUCHUTADORA
CONTINENTAL LTDA.
RUA DAS MARRECAS, 40
TEL. 22-0547-RIO

Sindicato dos Condutores de Veiculos Rodoviários e Anexos do Rio de Janeiro
SEDE: RUA CAMERINO, 66 — FONE: 43-3101

COMUNICADO

Aos motoristas, despachantes e trocadores

A Diretoria do Sindicato dos Condutores de Veiculos Rodoviários e Anexos do Rio de Janeiro, hoje reunida, tendo em vista da notificação do Departamento Nacional do Trabalho, para comparecer à audiência de Conciliação, que realizar-se-á no próximo dia 17 (dezessete) do corrente mês, às 16 (dezesseis) horas, RESOLVEU ADIAR A DEFLAGRAÇÃO DA GREVE MARCADA PARA A 0(ZERO) HORA DO DIA 18 (DEZOITO) DESTE MÊS.

Como a reunião dos associados marcada para o citado dia 17, na sede do Sindicato, não tem caráter de assembléia, na forma da lei, sem poder de resolução, fica a mesma cancelada, CONVOCANDO-SE, NO ENTANTO, OS MESMOS ASSOCIADOS, que estejam quites, para se reunirem em assembléia geral extraordinária no dia 24 (vinte e quatro) do corrente mês, em primeira convocação às 18 horas, e, em segunda, às 19 horas, que deverá deliberar sôbre a seguinte:

ORDEM DO DIA

a) — Tomar conhecimento dos entendimentos havidos, e
b) — Deliberar sôbre o caminho a seguir.

A titulo da Diretoria foi tomada com o pensamento voltado para os justos e legitimos interêsses de seus associados, para os quais apela no sentido de ser cumprida a orientação traçada neste comunicado.

A intransigência patronal em conceder o razoável oumento, não poderá cegar nossos associados. Deixemos que as autoridades tomem conta das indisciplinadas e cobiçadas empresas, que só querem atender nossa pretensão depois da Prefeitura do Distrito Federal resolver suas absurdas reivindicações; nova sangria na população carioca.

Unidos e coesos continuaremos na luta pela conquista de novos niveis de salários forçando uma solução que não agrave a precária economia da população, a quem procuramos servir.

Rio de Janeiro, em 14 de outubro de 1955

Pela Diretoria,

(a) ANTONIO COUTINHO HALE
Presidente

## Colidiram os três veiculos á saida do tunel

Apresentando fratura da coxa esquerda foi socorrido, ontem, no Hospital Souza Aguiar e posteriormente removido para o Hospital dos Servidores, o engenheiro agronomo Raul Dodsworth Macedo (rua Professor Alfredo Gomes, 12) que à saida do Tunel Catumbi-Laranjeiras quando dirigia o auto de sua propriedade de chapa 2-50-93, fora abalroado por um Jeep, o qual descontrolado, colidira com o caminhão de chapa 5-36-00 da PDF, que trafegava ao seu lado. Conduzidos os motoristas ao 14º D. P. ficou esclarecido que o Jeep da Escola Internacional, de chapa Aprendizagem 197 dirigido por Silvino Machado trafegava em alta velocidade rumo ao tunel, enquanto o auto particular e o caminhão, este dirigido por Manoel Francisco Pereira saiam do tunel. Todos foram autuados na forma da lei.

## Sofreu violenta queda

Vitima de queda de bonde foi socorrido ontem no Hospital Marechal Souza Aguiar o operário José Pereira de Andrade, (casado, 50 anos, Morro de São Carlos, Barracão sem número). O operário fora recolhido por uma ambulância no cruzamento da avenida Presidente Vargas com Neri Pinheiro e apresentava fratura do crânio, caindo em estado de Shock ao ser medicado.

## Baleada a criança pelo guarda municipal

Na avenida Turf Clube defronte ao número 1246, foi baleado ontem pelo Guarda Municipal conhecido pelo vulgo de «Gatilho» que procurava alvejar um desafeto, o colegial Paulo Cezar, de 8 anos de idade, filho de Francisco Costa (rua das Crianças 1003, Favela do Esqueleto) o qual em consequência recebeu socorros no Hospital Souza Aguiar, com ferimento penetrante no abdomen.

O fato foi comunicado ao comissário de serviço no 16ºD. P. que encetou diligencias para localizar o guarda acusado, apurando que ele se desentendera com o soldado do Exército Jorge Arruda de Faria, a quem pretendia eliminar por motivos futeis.

## Atropelado e morto o funcionário municipal

Na avenida Nossa Senhora de Copacabana á saida do Tunel Novo o auto de chapa 12-57-77, dirigido por Osvaldo Tassio Cardoso atropelou o funcionario municipal Antonio Rodrigues (solteiro, 50 anos, Lad. do Faria, barracão, 48) aprestando-se o motorista em socorrer a vitima conduzindo-a ao Hospital Miguel Couto. Todavia ali chegando já ... vitima havia falecido, razão porque foi o motorista encaminhado ao 2º D.P., onde foi autuado, sendo corpo removido para o necroterio do I.M.L.

## Politica do Distrito

(Conclusão da 3ª página)

pre que preciso, a linha de independencia dos udenistas, para evitar seja confundida a legenda partidaria com o clube que, tem Lacerda como Presidente de honra. Nada mais, nada menos. O cartaz dos lanterninhas será rasgado pelos proprios udenistas.

Outra conseqüencia a que está sujeito Wilson: perda do mandato, simultaneamente com o Côrvo Lacerda.

José Anselmo Bandeira de Melo

BANCO DO COMÉRCIO S. A.
O MAIS ANTIGO DESTA PRAÇ

[illegible]OVE EM NOSSO "SHOW"
Sul América
Industria Brasileira
REFRIGERANTE ALIMENTICIO

## Reabrir o inquérito do Galeão

(CONCLUSÃO DA 3ª PAGINA)

do Sr. Carlos Lacerda já o caracterizam suficientemente como um farsante: haja vista o caso das armas roubadas, com que êle tentou empulhar a Câmara. Haja vista a carta falsa com que pretendeu comprometer o Vice-Presidente João Goulart. Haja vista a completa ausência de escrúpulos morais em que assenta tôda a sua campanha de ódiôs e demolições.

Decorações Originais — SOARITA — Sugestões. - Preços moderados
Telefone 37-6963

# O DRAMA DE Uma espôsa que não foi beijada

*Por ANA LÚCIA*

XLVII

— A senhora não será [illegible] Mas [illegible] também, que deve [illegible] a morte de Sônia [illegible] em que não se [illegible] mexer. Afinal, isso [illegible] ressuscitá-la e [illegible] muita gente a um escândalo injusto. [illegible] envolvidos [illegible] aqueles que tiveram contato com a senhora e com Sônia.

Eu própria procurarei abafar o caso, amanhã mesmo. Nunca imaginei que coisas como as que me contou pudessem ocorrer na vida real.

— E porque você sempre teve uma vida resguardada das lutas e da pobreza. E' porque você sempre foi feliz que não pode compreender a que tentações cedem aquêles a quem tudo é negado.

— Mas a senhora não deu valor, nunca, ao que conseguia. Quem quer dinheiro não joga...

— E' a tragédia do dinheiro que não é ganho com o suor do rosto...

— Bem de qualquer forma nada se pode mais fazer para remediar seus erros. Pensemos, agora, no que poderei fazer para livrá-la da ameaça que pesa sôbre sua vida.

Dorinha, que se conservara calada, interferiu:

— Porque eles querem vingar-se da senhora? Saberão quem se apoderou das jóias?

— Não creio. Sônia jamais o diria a quem quer que fôsse. A pobrezinha me era muito leal. Suponho que tenham mêdo de que os denuncie, porque sabem que a policia não está aceitando a hipótese de acidente. Os mortos não falam...

— Se fôr assim — disse Guilherme — tudo está certo. Farei com que cessem as investigações. Não há vantagem alguma em fazê-la correr riscos para punir criaturas que não perderão por esperar. Mas, de qualquer forma, a senhora terá de dizer-me os nomes dos criminosos, para que, oportunamente, sejam castigados.

— Mas você não disse que é melhor não mexer no caso?

— No caso da morte de Sônia, sim. Mas posso, muito tempo após, fazer com que sejam prêsos como contrabandistas. E jamais se ligará uma coisa com a outra.

— Está bem. Você continua, como me disse, resolvido a viajar, não?

— Devemos embarcar na próxima semana...

— Então, no dia em que você sair de Paris eu darei os nomes e endereços dêles. E prometa-me que só os comunicará à polícia no seu regresso...

— Poderei fazer isso. Mas se a senhora pretende continuar nessa vida de loucuras, creia que não moverei nunca um dedo para ajudá-la. Afinal, tudo tem um limite.

— Esteja certo de que, agora, só almejo tranquilidade e segurança. Não terei nenhum contato com êles. Apenas lhes enviarei uma nota, amanhã assegurando-lhes que o caso de Sônia está encerrado. Está bem?

— Neste caso, não precisa esconder-se...

— Preciso. Não sei se, ainda assim, êles desistirão de matar-me.

Dorinha, então, sugeriu:

— Guilherme, porque ela não fica em Evreux, tomando conta de nossa casa? Passará por nossa casei[illegible]. Ali, ninguém se lembrará de procurá-la...

— Não minha querida, recusou Guilherme.

E, voltando-se para a senhora:

— Não confio em Madame Ludinha, e não quero envolver seus pais em nenhuma trapalhada. Ela seguirá de Paris conosco, para Evreux, e, quando sairmos de lá, deixá-la-ei em uma pequena localidade que conheço e onde estará segura. Depois, se não tiver juízo, isso é com ela...

— Meu filho, instale-me onde achar conveniente e fique sossegado. Não o incomodarei mais. Juro que desisti definitivamente do gênero de vida que sempre adotei. Embora tardiamente, eu me arrependo de não ter sabido viver com dignidade e de ter arrastado comigo minha filha, que coitada, era muito boazinha...

—o—

Após haverem assistido ao casamento de Simone, cujo marido devia substituir Guilherme em seus negócios, embarcaram todos, dias mais tarde, para Evreux, onde ficariam uma semana seguindo, após, para a viagem programada e para o esquecimento de todos os dramas que lhes haviam sacudido a vida.

(Continua)

## Leia, breve, na "Gazeta de Noticias" FRONTEIRA DO BEM E DO MAL

O novo romance de Ana Lúcia que fixa o drama de uma criatura que a vida insistia em colocar, sempre, nos limites do que a sociedade aceita e do que ela condena.

É uma história que bem poderá ser a história de alguém que você conheça, que poderá ser sua própria história. Um drama da vida real.

# Votaram os comunistas tambem em Juarez!

## A classificação de cargos aprovada...

O Plano de Classificação de Cargos do Funcionalismo arrasta-se, a passo de cágado, não obstante oficialmente em regime de urgência.

A fim de apressar o andamento, valiam-se que foram os esforços isolados cerca de 20 associações, das mais expressivas que representam o funcionalismo, congregaram-se, formando o Movimento Unificado, que, sob a presidência do Sr. Lucio Hauer; tambem presidente da UNSP, vem trabalhando ativamente.

REMUNERAÇÃO, O MAIS IMPORTANTE

Ontem, tivemos oportunidade de ouvir, em ligeira palestra, aquele lider do funcionalismo que nos disse inicialmente:

— A emenda que pretendemos apresentar sobre o plano de remuneração é o mais importante no momento. Pleitearemos junto a Comissão de Finanças da Câmara a aprovação dessa emenda e tambem do plano todo antes do dia 28, para que doença ao planário nessa data, quando se comemora o Dia do Funcionário.

Perguntamos ao Sr. Lucio Hauer se, já estando no dia 15, essa emenda não iria entravar ainda mais a marcha do projeto.

— Absolutamente. Não irá atrapalhar, porque será apresentada à Comissão especifica que de qualquer forma terá que examinar a parte financeira do projeto. Por isso, a medida não importará na volta do plano às outras comissões. Apenas, em lugar de estudar o que estava previsto, estudará a emenda.

Além disso, a própria Comissão de Finanças já apresentou 60 emendas...

LIGEIRA CONFUSÃO

Mostramos, então, ao lider do funcionalismo, a entrevista concedida, pelo Sr. Lopo Coelho, a um vespertino, sobre o assunto.

Exibindo-nos um recorte do jornal esclareceu o Sr. Lucio Hauer:

— Já li. Mas há uma ligeira confusão no que se refere á paridade de vencimentos de civis e militares.

A primeira lei que determinou a igualdade de vencimentos para civis e militares foi a Lei número 289, de 1936, determinando essa igualdade repetida pelos Decretos-leis numeros 5.976, de 1943 e 8.512, de 1946. Já a lei n. 488, de 1948, que se refere o Sr. Lopo Coelho, foi precisamente a que começou a quebrar essa paridade, justamente a favor dos militares.

AUMENTO EM BASE PERCENTUAL

Quisemos saber, tambem, se pretendia o Movimento apresentar mais alguma emenda.

— Por ora, queremos, tambem, examinar um outro aspecto do plano. Os militares tem o Código de Vantagens em base percentuais. Queremos aumentos trienais, em bases tambem percentuais e retroativas, porque como estão, em bases fixas, não acompanham nem o crescimento do vencimento-base nem o custo de vida.

Insistimos em saber se de fato era viavel a remessa do plano á plenária no dia 28 do corrente.

— Creio que sim. Mas os funcionários precisam ir á Câmara, insistir junto aos deputados para o andamento do projeto.

Perguntamos, então, de que associações se compunha o Movimento.

— O Movimento Unificado está sendo integrado por cerca de 20 associações das mais expressivas, entre as quais a Associação Medica do Distrito Federal a União Postal Telegráfica A Casa do Guarda Civil, a Associação dos Fiscais Aduaneiros, a Associação do DNR, a União dos Previdenciários, a Associação dos Motoristas Federais, a Associação dos Servidores do Ministério da Fazenda, a Associação do Arsenal de Guerra, a Associação do Arsenal de Marinha, o Sindicato dos Odontologistas o Sindicato dos Quimicos e Sociedade Brasileira de Agronomia, etc.

UM APELO DO MOVIMENTO UNIFICADO

E se outros apresentarem emendas?

— Um dos objetivos do Movimento Unificado é pugnar para que novas emendas só sejam apresentadas através do Movimento, cuja sede é precisamente na Associação Médica do Distrito Federal, á rua Senador Dantas, 7, 3º andar.

As emendas devem ser apresentadas ao Dr. Martinho da Rocha, secretário do Movimento Unificado.

A GRANDE ASSEMBLÉIA DO DIA 21

Prosseguindo, o Sr. Lucio Hauer nos informou:

— Dia 20, chega ao Rio grande caravana composta de 6 entidades de São Paulo que, viajando em ônibus especiais, vem participar de nossa assembléia, dia 21 no auditório do Liceu Literário Português, às 18 horas, a qual será uma tomada de posição do funcionalismo em face ao lanço não só quanto ao aspecto geral como quanto ao aumento ora planejado.

## No Meyer e em Pilares

### Dois novos postos de troca de cupões do "Grande Concurso Mensal" GAZETA DE NOTICIAS — Leia na página 10, relação completa e condições para concorrer ao — concurso —

Como havíamos prometido, diariamente estamos escolhendo novas firmas que se encarregarão de efetuar a troca de cupões do nosso concurso por bilhetes numerados. Desde hoje, já podem ser trocados seus cupões, além dos bairros relacionados na página 10, também no Méier e em Pilares.

MEIER

Os nossos leitores e colecionadores de cupões podem troca-los à Avenida AMARO CAVALCANTI, 51 na firma CARLOS BOTELHO & CIA. LTDA.

Esta casa comercial está situada bem em frente à estação da Central do Brasil, ficando, pois, em situação magnifica para atender a todos os moradores deste populoso bairro carioca.

O Sr. Carlos Mauricio Botelho proprietário da firma, está distribuindo entre os frequentadores de seu estabelecimento «VALES» especiais, que equivalem a 3 cupões do nosso Grande Concurso.

A CASA CARLOS BOTELHO, é uma firma já tradicional no Méier, tendo sido inaugurada em 1931, tendo pois quase 1/4 de século de existência. Foi fundada pelo saudoso Paulo Cezar Pimentel, que entregou sua direção ao seu dinâmico socio, atual

(Conclui na 8ª pag.)

As cassandras de 24 de agôsto de 54, senhores do golpe baixo com que se apossaram do governo, á custa do sangue de um presidente eleito, assumiram consigo próprio, um ingrato compromisso de não largarem o osso que usurparam, naquela manhã fatidica. Decesseis meses são muito pouco para expansão das suas ambições há tanto contidas. Agora, que se acham no melhor das negociatas, como mundo se arrumando da melhor maneira como iriam dar as fartas tetas?

E então veiu a sórdida campanha golpista da continuidade. Primeiro, contra as eleições. Vencidos, nessa fase, recrudesceram a matoria luta depois do pleito, ao pretexto de não ser permitida a posse aos candidatos eleitos pelo povo. Vendo que não mais servia a farsa da «Carta Brandi», voltaram-se agora para a tese da intervenção dos comunistas na vitória dos candidatos eleitos.

ARGUMENTO DE CABO DE ESQUADRA

O Sr. João Neves da Fontoura o homem dos calhamaços do «O Globo» vem dedicando uma grande atenção áquela tese, digna, inegavelmente, de figurar no melhor anedotário! Argumenta por conta do «O Globo» o advogado da Standard e homem dos trustes, que as eleições devem ser anuladas porque os Srs. Juscelino Kubitschek e João Goulart foram eleitos tambem com os votos dos comunistas cujo partido está fora da lei. Admitir-se-ia um argumento de rábula, se antes não o fosse de cabo de esquadra.

Os comunistas tem votado em todos os pleitos, têm eleito e sido eleitos. Candidatos udenistas tem igualmente contado com os votos dos comunistas para se eleperem. Se ainda agora os comunistas pendessem para o Sr. Juarez e o candidato udeno-golpista fosse eleito, tudo estaria azul... mu to correto. Mas foi o contrário, e, por isto, as eleições precisam ser anuladas porque o candidato dos beneficiários de 24 de agôsto perdeu o páreo.

Este é o raciocinio da reação, na sua mais desvairada campanha pela posse do Poder. Raciocinio primário, primarissimo.

O titulo de eleitor não esmiuça a ideia política do alistado.

E o Sr. Plinio Salgado, com a propaganda do seu partido que não é outro senão a Ação Integralista, tambem posto fora da lei?

Pandegos!

UMA EVIDÊNCIA

Há, entretanto, uma outra evidência que vamos citar: os comunistas não votaram, na sua totalidade, nos candidatos Kubitschek—João Goulart. E tanto isto é certo que no Distrito Federal, não logrou o Sr. Juscelino o número de votos que obteve o Sr. Bruzzi de Mendonça, quando eleito deputado, nas eleições passadas.

Donde se conclui que muitos votos comunistas foram tambem para o Sr. Juarez, possivelmente. E daí? Sentir-se-á o Sr. Juarez maculado por isto. Absolutamente, porque ele próprio o afirmou antes do pleito, que aceitaria qualquer voto comunista!

E', pois, mais uma balêia que se desfaz, como a mistificação do delegado da DOPS de São Paulo e do Sr. Janio Quadros no caso dos oito milhões dados aos comunistas em troca do seu apoio á candidatura Kubitschek. Esta perfídia foi desmentida pelo PSD com o simples argumento de que, se esse dinheiro existisse, o Sr. Jânio não o deixaria ir parar nas mãos dos comunistas...

MANIFESTO DOS ESTUDANTES

Cerrando fileiras na luta contra o golpe dos que pretendem levar a Nação á ruina e á morte a classe universitária acaba de lançar um manifesto, advertindo do perigo que representam as manobras e conspirações dos inimigos do Brasil. No seu manifesto, que é um brado de civismo erguido sempre, em circunstâncias semelhantes a classe estudantil se mostra unica e com o povo, apelando para o espirito de patriotismo das classes armadas, que saberão obstar o assalto suicida dos golpistas de 24 de agôsto.

REFORMA ELEITORAL...

Surgem ainda os arautos do golpe, a reforma da lei eleitoral no sentido de beneficiá-los, unicamente. Este, aliás, foi o motivo de um dos últimos artigalhaços do «Corvo», esse pobre diabo que hoje apenas consegue mistificar a alguns fanáticos e alguns tolos».

Lacerda investiu hidrofobamente contra a Justiça Eleitoral acoimando-a de incapaz, de imprestavel, de desonesta! Cumulo da audácia desse funambulo, de quem o «Correio da Manhã» traçou o retrato de corpo inteiro. Hoje o pobre homem está sozinho, antipatizado por todos os profissionais de imprensa por todos os intelectuais e homens de bem, e apenas com reduzido número de fanáticos e tolos, como muito bem disse o respeitavel matutino da Avenida Gomes Freire.

## Não afastem o Brasil do seu caminho

**Quando mais acesa ia a batalha eleitoral, e os boatos alarmistas fervilhavam, envenenando a tranquilidade do país, tive oportunidade de dirigir-me, em mensagem pela imprensa, aos responsáveis pelos rumos da política partidária, demonstrando os males que atingiam não só ao presente quanto ao futuro da nacionalidade o estado de desconfiança provocado pelas propostas de soluções violentas e incerteza da estabilidade legal. Esta minha advertência, como tantas outras anteriormente tornadas públicas, eu sabia não fazê-la apenas em meu nome pessoal, pois estava certo de com minhas palavras, interpretar também o pensamento não só das classes conservadoras como do próprio povo. A minha dupla condição de homem de negócios, em dia com a sensibilidade do aparêlho econômico-financeiro da Nação, e de pessoa que nunca perdeu contacto com o povo, permite-me abranger o panorama nacional em tôda a sua extensão, e conhecer exatamente o que o Brasil pede hoje pela voz dos que trabalham e dos que produzem. Todos, capital e trabalho, exigem uma coisa só: paz, tranquilidade, harmonia e, principalmente, a continuidade democrática que permita ao Brasil complementar as bases do seu radioso futuro sem quebra da legalidade e sem precisar de ensanguentar-se numa luta intestina despida de glória e de consequências imprevisíveis.**

**A demonstração mais imperativa de que o povo brasileiro encontrou o seu verdadeiro caminho, o caminho da democracia, e está disposto a não abandoná-lo mais, tivemo-la no formidável espetáculo de 3 de outubro último, com a realização de eleições que de tão livres e honestas, honrariam o mais avançado regime representativo do mundo. De 1930 para cá, o Brasil já sofreu as mais radicais experiências políticas, inclusive um "intermezzo" totalitário que pôs de quarentena liberdades e direitos. Êsse hiato, contudo, embora permitindo fôsse enfeixado nas mãos de uns poucos os poderes mais absolutos, não conseguiu resolver os problemas fundamentais do país e do povo, com a agravante ainda de a êste não permitir a renovação, através o pronunciamento das urnas eleitorais, dos quadros dirigentes da Nação. Pacífico, ordeiro e paciente, o povo experimentou na carne o ferro em braza dessas experiências. Não reagiu, não pegou em armas. Apenas esperou a sua hora. Em 1945, nas primeiras eleições após a ditadura, chegou a hora do povo brasileiro firmando êle a sua disposição de não abdicar nunca mais do seu direito de escolher e eleger. Essa disposição reafirmou-se em 1950, em 1954 e agora no dia 3 de outubro passado. O povo tem um sexto sentido, que é o bom-senso. E foi o bom-senso que levou o povo brasileiro a escolher o regime democrático como o que melhor interpreta a sua índole, melhor serve ao prodigioso arranco progressista do país.**

**Os boatos que antecederam as eleições e que, realizado o pleito, deveriam cessar, recrudescem agora, ganham corpo e se apresentam com novos arreganhos e ameaças. Serão, por acaso, patriotas os que provocam êsse pânico, tão nefasto? Os que, com gestos e palavras intranquilizadoras, intimidam as fontes de produção do país, tornam esquivo o dinheiro e matam no nascedouro iniciativas e planos? Divorciados das classes produtoras, desconhecendo o valor do tempo e da continuidade imprescindível para realização, voltados exclusivamente para os interêsses imediatistas e personalistas da política, os que assim procedem só parecem enxergar, do conjunto nacional, o lado negativo. Ainda há pouco se citava, como um reproche, estatistica de um dos organismos econômicos da ONU na qual o Brasil aparece encabeçando a lista dos países que nos últimos dez anos mais crescido tiveram o seu custo de vida. Mas os que lançaram mão de tais dados não o fizeram por completo. De lado deixaram exatamente uma outra afirmação, contida na mesma estatística: a de que, igualmente, nenhum país pôde apresentar como o Brasil, nos últimos dez anos, (e nos dados comparativos da ONU se incluem mesmo os Estados Unidos) um surto industrial tão vertiginoso. *Nos últimos dez anos*, note-se bem, ou seja, no período em que a democracia brasileira, ressurgida em 1945, pôde, incipiente ou não, inexperiente ou não, integrar o país no seu ritmo verdadeiro, o ritmo da liberdade, da livre escolha do trabalho acelerado, da justiça e da oportunidade para todos.**

**Sendo assim, não há lógica na onda de boatos que pretende comprometer a vontade das urnas, livremente manifestada no dia 3 último. Decepções eleitorais ou amarguras políticas não podem desvirtuar os sentimentos dos bons brasileiros. Não é possível que o desassossêgo se instale neste país como forma de vida, provocando a oscilação vertiginosa da moeda e, com ela, o encarecimento progressivo da vida. Não é possível que o Brasil anule a sua maturidade política, duramente conquistada, principalmente nesta hora em que todos os rumos o conduzem a uma justa liderança continental.**

Sigamos o exemplo do povo: armemo-nos todos, vencedores e vencidos do dia 3 de outubro, de bom-senso, e mantenhamos o Brasil no seu ritmo de progresso que é o da liberdade adolescente, e no seu caminho, que é a larga estrada da Democracia.

SANTOS VAHLIS — Rua Assembléia, 104

ÓLEO DE CEDRO
O MELHOR P/ MOVEIS
Caixa postal 1485 — RJ
Fone 32-8309

GAZETA DE NOTICIAS
R. TEOFILO OTONI 148, RIO
Vice-Presidente
PAULO PARISI
Diretor-Substituto
JOSE BUSTAMANTE
Assistentes da Diretoria
NARCISO REBIBOUT
O. MACHADO SOBRINHO
Secretario
IBERE BASTOS
Gerente
HUGO PODDA
Diretoria .. .. .. .. 43-4215
Gerencia .. .. .. .. 43-2508
Publicidade .. .. .. 23-2778
Secretaria .. .. .. .. 43-8002
Esporte e Policia .. 43-7841
Oficina .. .. .. .. .. 43-3629
O unico cobrador autorizado é o sr. WILTON GALDINO DA ROCHA
O jornal não se responsabiliza pelas opiniões emitidas em materias assinadas.

O cantor Venilton Santos, da Rádio Nacional, gravou o samba "Serviu para Mim", de Cirato e Luiz Claudio, e o baião de Luiz Antonio, "Saudade Machuca". O samba serve de quadro na revista do teatro Jardel, "Precisa-se de um Presidente", e o baião é do filme "Mãos Sanguentas". O disco está vendendo bem, devido a boa repercussão das músicas nele executadas

ALMIRANTE

Os programas de Almirante, "A Nova História do Rio pelo Mesmo" e "Recordando o Feijó", são transmitidos pela Rádio Nacional, às segundas-feiras, às 21.35 horas, e às quartas-feiras, às 21.05, respectivamente. Dois dos melhores e mais úteis programas do rádio

* * *

ROTEIRO DAS SEIS E MEIA

Resumo: músicas — boas notícias e curiosidades, tudo isso e muito mais poderá apreciar em ROTEIRO DAS SEIS E MEIA, um programa da Rádio Mauá que Edson Fernando escreve especialmente para o encantador auditório feminino. Não perca o minuto mais importante

## RÁDIO

E' VERDADE?

O radio-repórter José Carlos, vencida a fase das operações cirúrgicas voltou a focalizar em seu programa diário, "E' verdade ou Mentira?", transmitido pela Nacional — os problemas e os anseios de interêsse da coletividade, esclarecendo quando surgem dúvidas.

* * *

SEMANA DA CRIANÇA

Durante a semana da Criança, o Clube do Guri estará colaborando com o Conselho Nacional da Criança, através de seus programas nas Associadas.

* * *

PORTORRIQUENHA

Prossegue no tempo da Primavera, na Associadas, lançando em data a ser marcada, a atriz internacional Elza Miranda, cantora porto-riquenha.

* * *

POLITICA

As segundas-feiras às 21 horas, a Tupi irradia "Hotel da Sucessão", um programa humorístico de Max Nunes e Afonso Brandão. Aos sábados, o apresentado às 19.05 horas.

* * *

PAGANO SOBRINHO

O homem das "pindinhas cerebrais" fez o seu week-end no Rio de Janeiro (pois que é o artista de São Paulo) no Show da Boa Lembrança: "Qual o Clube Mais Querido do Brasil", irradiado hoje, a partir das oito e meia da noite, na Rádio Mundial

MEIA, um programa da Rádio Mauá que Edson Fernando escreve especialmente para o encantador auditório feminino. Não perca o minuto mais importante

## ARNO VOIGT INFORMA DE TUDO UM POUCO

## DENTRO DA NOITE

COMPARAÇÃO ENTRE A MULHER E OS CONTINENTES

Dos 12 aos 15 anos a mulher é como a Africa: Inculta e Selvagem
Dos 16 aos 20 anos a mulher é como a Oceânia: Distante e Cobiçada
Dos 21 aos 30 anos a mulher é como a Asia: Ardente e Misteriosa
Dos 31 aos 40 anos a mulher é como a America: Técnica e Experiente
Dos 41 em diante a mulher é como a Europa: Bombardeada e sem Esperança.

## CADALANDO...

O publicista do baile "Fenda" continua zangadinho comigo. Não! nunca noticiário nem fotos em prejuízo do próprio baile. Será que o Tapeiós sabe disso?

* * *

Linda Batista e Ari Barroso vão inaugurar novo baile. Onde? O nome do baile: "Lindary", que ninguém suspeita não é mal.

* * *

Quem gosta de "cocktails" que vá ao "Mazurca". Bezerra acha

"MENINÃO"

Estava aqui no Rio acompanhado pela Dorothy Fourpa, nossa velha amiga, Alvaro Luiz Assunção, o célebre "Meninão".

Muito animado, contrariou da próxima reabertura de seu bote no Hotel Esplanada, em São Paulo.

Mostraram também recortes de jornais paulistas que dizem de sua absolvição no célebre processo do "whiskey", quando afirmaram, que o mesmo era água e não whiskey. Provaram que era whisky mesmo e o processo foi arquivado.

Estaremos a reabertura do bote "Meninão" para saborear whisky puro, tão raro de encontrar nestas bandas. Ser?...

de jornais paulistas que dizem de sua absolvição no célebre processo de "whiskey", quando afirmaram, que o mesmo era água e não whiskey. Provaram que era whisky mesmo e o processo foi arquivado.

Estaremos a reabertura do bote "Meninão" para saborear whisky puro, tão raro de encontrar nestas bandas. Ser?...

preparada. (Disse, para mim, os Cadalandas que não gostamos desse "troço").

* * *

Silvia, que atrapalha o baile "La Ronda" está se enlaçando muito. As vezes vestindo de garçon e vai para a porta do "Jean", "atrapalhando" fregueses para sua casa.

* * *

Zico Ribeiro está procurando "gata" para seu novo "show". As candidatas, que se apresentem

## CINEMA

FAMOSO TÉCNICO EM FOTOGRAFIA ELOGIA DE UM NOVO FILME

"O Anscochrome é realmente notável" — declarou o Sr. Lloyd E. Varden, professor do Departamento de Artes Gráficas da Universidade de Columbia e engenheiro especializado em fotografia em entrevista concedida à Globo Press.

Baseando-se em cuidadosas provas que realizou com o novo filme positivo de alta velocidade para transparências coloridas, o Sr. Varden considera o "Anscochrome" provàvelmente como o melhor produto que a Ansco já fabricou até hoje, acrescentando: "Executei centenas de transparências, das quais pelo menos cem instantâneos de ação com todos os gêneros de modêlos e de temas, e os resultados foram surpreendidos".

Na semana anterior à entrevista, o Sr. Varden permaneceu, durante três horas, no Laboratório Pavello Color, orientando a revelação de fotogramas em filmes "Anscochrome" dados por outros fotógrafos, por meio de um dispositivo de revelação contínua que muito o ajudou.

— Também nesse caso — disse — os resultados foram maravilhosos.

Por estes motivos, aquela autoridade em fotografia acredita que o "Anscochrome" influenciará profundamente todos os gêneros de fotografia, tanto no que diz respeito aos profissionais como aos amadores.

Tamaris, o "Maracanã" da Comandita Rosetta Fronzi, sairá no dia 8 de novembro para Portugal. Oh, portuguesas quanta felicidade!...

CAUBY PEIXOTO

Em virtude do contrato que assinou com a gravadora "Epic", subsidiária da "Columbia" americana, Cauby fará uma série de discos para a mesma

## CINEMA

Lex Monson astro do filme da Warner Bros. em Cinemascope «COM A CARABINA DA MORTE», em exibição

VIDA DE CRISTO VIRA DE ANGELITA

É uma grande série de filmes que a Paramount está fazendo em Cinemascope. E' verdade! Já estão rodando o «A TRAGÉDIA CONDUZ O ESPETACULO» que a RKO, apresentará amanhã nos cinemas do circuito Plaza e Listoria, protagonizado pela sensacional revelação do cinema europeu BRIGITTE FOSSEY (a inesquecível intérprete de «Brinquedo Proibido») e os que a secundam Donna Valderi, Fausto Tozzi, Virna Lisi — a revelação feminina do cinema italiano de 1955 — Nando Bruno e Giampiero Sciamari, tem momentos de tão intensa emoção que o espectador se sente afrontado pelas cenas que contempla, e as identifica com o sofrimento dos personagens. Como também ri nas situações cômicas que alegram o drama. O tema gira em torno de uma menina acrobata que recusa voltar a executar um número no trapézio. Havia sofrido uma queda que deixou-a atemorizada, e mesmo é dos seus ensinamentos que o cinema já realizou. O diretor Carlo Borghesio, consegue um máximo de vida interpretativa e dramática da menor menina do cinema, orientando os grandes dramaturgos, oferecendo ao espectador uma obra de primeira qualidade, que a empresa bandeirante não deixará de exibir em seus melhores cartazes.

ELEONORA ROSSI DRAGO DIRIGIDA POR COCENCINI EM «JANELAS FECHADAS»

Eleonora Rossi Drago, uma das mais sensacionais das mulheres do cinema italiano, é a estrela de «Janelas Fechadas» (Persiane Chiuse) — que foi dirigido por Laura Comencini — a mesma diretor de «Incesto» e «Fantasma» e «Impostor» do Cais. Ao lado da bela estrela figuram Massimo Girotti, Raffaella Spinetta, Luciano Cirino, Anita Ekberg e outros. Trata-se de um filme de profundo realismo em cujas sequências sempre encontramos muitas cenas e aproximamo-nos a perder aquelas que ficam atrás de janelas semi-cerradas.

«Janelas Fechadas» da Art Films aparecerá em cartaz amanhã nos cines Rivoli — Presidente — Art — Palacio Higienopolis — Cassino e na quinta-feira no São Jorge de Olinda.

«A CARROCINHA» JÁ COM CIRCUITO DESTINADO...

«A Carrocinha», a comédia nacional produzida por Jaime Para-

(CONCLUI NA 7ª PAGINA

## TEATRO

NOS BASTIDORES...

Esta folha publicou, em outubro de 1879, o seguinte:

«O cúmulo da habilidade: Dormir nos bastidores do theatro!!!»

### CARTAZ

TEATRO DE BOLSO — «Sua Excia. Em 26 Poses — Pela Companhia Silveira Sampaio, às 20 e às 22 horas.

JOÃO CAETANO — «Uma Noite no Lido de Paris» — Pela Companhia Francesa de Revistas, às 20 e às 22 horas.

COPACABANA — «E' preciso viver» — Pelos Artistas Unidos, às 21 horas.

CADUFEIRA — Boca de Fogo — Pela Companhia Zaquia Jorge, às 20 e às 22 horas.

GINASTICO — Santa Marta Fabril S.A. — Pelo Teatro Brasileiro de Comédia, às 21 horas.

Teatrinho Jardel — Precisa-se de um Presidente! — Pela Companhia Gevsa Boscoli, às 20 e às 22 horas.

CARLOS GOMES — «O Ébrio» Pela Companhia Vicente Celestino, às 20 e às 22 horas.

SERRADOR — Ninguém Dorme em Florença — Pela Companhia Raul Roulien, às 20 e às 22 horas.

RIVAL — «Esposa em Circulação» Pela Companhia Aimée, às 20 e às 22 horas.

SECRETO — «Sonho de Valsa» Pela Companhia Popular de Sônia Mamede, às 20 e às 22 horas.

GLORIA — «Miloca recebe aos sábados» — Pela Companhia Dercy Gonçalves, às 20 e às 22 horas.

BOATE CINA (ex-Regina) — Piu Piu Pra Você — Pela Companhia Cesar Ladeira-Renata Fronzi às 20 e às 22 horas.

## VIDA SOCIAL

ANIVERSARIOS

*Maria de L... e Fonseca* — Decorreu, anteontem, o aniversário do sr. Mauro do Rego V... a, ilustre funcionário dos Correios e presidente do Grêmio Internacional Esperança, o qual se viu, por esse motivo muito cumprimentado.

*Srta. Maria Angelina Mendes de Souza* — A elemento de amizades cumpriu o transcurso do seu aniversário natalício a distinta senhorita Maria Angelica Mendes Soares, filha da exma. sra. viuva Judith Macedo Soares. Figura de destaque na sociedade da vizinha capital fluminense, a aniversariante deverá ser alvo de expressivas homenagens.

— *Tte. Leontino de Souza* — Registrará a data de manhã, a passagem do aniversário natalicio do tenente Leontino Rodrigues da Silva e Souza, procer do PSD interventor e funcionario do Departamento de Imprensa Nacional.

BATIZADOS

*Jorge* — Será levado, hoje, à pia batismal na Igreja S. Sacramento o inteligente menino Jorge, filhinho do sr. Oscar Matos Coelho e de sua exma. esposa D. Nilce Xavier.

Jorge, que conta quatro anos (nasceu a 6 de agosto de 1951) terá como padrinhos D. Alice Cavalcanti de Carvalho e nosso companheiro de redação sr. José Lahud Insbeck.

Seus padrinhos oferecerão, em sua residencia a rua Rosa e Silva 24, apto. 203, Grajaú uma lauta mesa de doces às pessoas de suas relações.

CASAMENTOS

*Srta. Flora Machado Ferreira* — *Sr. Edmundo Caldas* — Será rea-

*Srta. Flora Machado Ferreira* — *Sr. Edmundo Caldas* — Será realizado hoje, às 17 horas, na Igreja de Santa Cruz dos Militares, servindo de padrinhos o sr. Manoel dos Orlando e senhora. Após esta solenidade os noivos seguirão para o interior em viagem de núpcias.

REUNIÕES

*Sociedade Brasileira de Cultura Inglesa* — Na quinta-feira, dia 20, 20,45 horas à Av. Graça Aranha, 327 — 8º andar haverá uma reunião — "Literary At Home" — cujo tema será: O Teatro Inglês e Brasileiro. Será apresentado em gravações um trecho de uma peça inglesa e após isso o sr. Martim Gonçalves e seus artistas apresentarão outro trecho da mesma. Os interessados devem se dirigir à Secretaria Social — 22-1835

DOENÇAS DA PELE
Sífilis — Tumores — Câncer — Eczemas — Varizes — Ulceras das pernas — Verrugas — Espinhas — Queda de cabelo
Dr. Agostinho da Cunha
Das 16 às 19 horas
ASSEMBLEIA 73
Telefs 42-1755 e 52 1059

ÓCULOS
examine sua vista
COMPRE NAS
CR$ 250 ÓTICAS IDEAL
Rua Sete Setembro 55
Av. Rio Branco 123
Av. Rio Branco 137
RIO de JANEIRO

TINTAS FINAS COMÉRCIO INDÚSTRIA Ltda.
Esmaltes — Oleos — Vernizes — Ferramentas para pintores e todos os artigos para pintura. Não comprem sem consultar o
CASA DAS TINTAS FINAS
RUA BUENOS AIRES 37 — FONES 52-7119 e 52-3325

DR. ADOLPHO STAERKE
CLINICA DE SENHORAS
LIVRE DOCENTE DA FACULDADE DO BRASIL
Consultório: RUA ASSEMBLEIA 88-1º ANDAR — TELEFONE 42-3835
Residência: RUA ADALBERTO ALBANHA 69 — TELEFONE 48-5897

DR. BRANDINO CORRÊA
Doenças dos órgãos Genito-Urinários ambos os sexos
RUA MEXICO 11 8º anda
Grupo 802 — As 14 horas

AGÊNCIA RAMOS DE AUTOMÓVEIS
AGÊNCIA RAMOS DE AUTOMOVEIS LIMITADA
Compra-se e troca-se carros usados. Facilita-se a troca. Não compre seu carro sem antes nos fazer uma visita.
RUA URANOS 1217 — RAMOS — RIO DE JANEIRO

METRO · METRO · METRO
COPACABANA HOJE PRESIDENTE HOJE TIJUCA
GLENN FORD
ANNE FRANCIS
LOUIS CALHERN
METROSCOPE
"Filme que estarreceu a América!"
Sementes de Violência
UM DRAMA DA JUVENTUDE
BLACKBOARD JUNGLE
A CONDICIONADO PELO TITO

Chegou o mês de comprar barato!

Preços de anão... numa remarcação

# GIGANTE

**ALGODÕES**

**CREPES** para vestidos - padrões de lindo efeito
de Cr$ 16,00 por **Cr$ 13,90**

**CAMBRAIAS** - largura: 0,80 - variados e vistosos padrões modernos
de Cr$ 25,00 por **Cr$ 21,90**

**POPELINES** listradas para vestidos, em varias côres
de Cr$ 34,00 por **Cr$ 29,00**

**GORGORÕES e LONITAS** - largura: 1,00 - lisas e últimas criações em estampados
de Cr$ 48,00 por **Cr$ 39,00**

**ORGANDIS BANGU** - largura: 1,00 - estampados maravilhosos
de Cr$ 49,00 por **Cr$ 45,00**

**TRICOLINITA** - largura: 1,00 - côres modernas. Ótimo caimento
de Cr$ 65,00 por **Cr$ 52,00**

**CAMA E MESA**

**PANO DE COPA** - bem absorvente, em xadrez e côres vivas
de Cr$ 10,80 por **Cr$ 9,50**

**MORIM "AVE MARIA"** - "Legítimo"
de Cr$ 19,80 por **Cr$ 16,90**

**TOALHA "BOM DIA"** - a mais famosa toalha para resto
de Cr$ 28,00 por **Cr$ 24,50**

**TOALHA PARA MESA** - côres firmes, em lindos desenhos
de Cr$ 33,00 por **Cr$ 27,50**

**ATOALHADO** - largura: 1,35 - vários desenhos
de Cr$ 35,00 por **Cr$ 31,00**

**LENÇOL COM "AJOUR"** - para casal, no tamanho confortavel de 2,40 e 2,00 - branco e côres
de Cr$ 135,00 por **Cr$104,00**

**LINHOS E SÊDAS**

**ORGANZAS** lisas e estampadas, em lindos padrões
de Cr$ 38,00 por **Cr$ 24,00**

**CLOQUÊ** estampado - diversos desenhos, em belas côres
de Cr$ 45,00 por **Cr$ 39,00**

**SUPER-FLAMENGÁ E MELANGE** - largura: 0,90 - tôdas as côres
de C$ 75,00 por **Cr$ 55,00**

**LINHO PARA SENHORAS** - largura: 0,90 - branco e côres
de Cr$ 78,00 por **Cr$ 69,00**

**PURO LINHO "00"** - largura: 2,20 - Fio Belga - proprio para vestidos e lençóis, branco
de Cr$ 195,00 por **Cr$ 178,00**

...e as mais lindas criações em sedas lisas e estampadas, "failles", tafetás, cetins lisos e brocados, "lingerie", etc., pelos preços mais baixos da cidade.

*Se você quiser "mais vantagens", utilize os sistemas de vendas o crédito "Compensadora", "Serve" ou "Cruzlar".*

Há de tudo para todos na venda de aniversário nas 3 lojas de

# A TRIUNFANTE

**LIGHT:** Onze portas em frente à Light e nove portas para a Av. Presidente Vargas.

**PASSOS:** Av. Passos, 42 a 46 - entre Buenos Aires e Luiz de Camões.

**ARSENAL:** Rua 1.º de Março, 149 a 151 - em frente ao Arsenal de Marinha.

## CINEMA

(CONCLUSÃO DA 8ª PÁGINA)

das, dirigida por Agostinho Martins Pereira, sob um argumento de Walter Durst, que a Luso Filmes vem anunciando, já está com circuito de cinemas destinado para segunda-feira dia 24, a Cia. que apresenta o filme prevê grande afluência tal como aconteceu em São Paulo, pois o filme interessa a grandes e pequenos, e por isso deverá reservar uma grande lotação simultanea para que não haja [illegible] filas.

O argumento da comedia que é [illegible] Romana e enredas da do cinema gira em torno de [illegible] que era Inspetor de enchorros e piloto da carrocinha. No elenco um cast excepcional de cômicos de primeira grandeza, a começar de Mazzaropi, Doris Monteiro, Modesto de Souza, Kleber Macedo, Adoniram Barbosa, Aida Mar, Paulo Saffioti e outros. «A Carrocinha» estará portanto, dia 24, nos cines Pathé — Art Palácio — Presidente — Pax — São José — Para Todos — Mauá — Palácio Higienopolis — Santo Afonso — Baronesa — Fluminense — Cassino de Nitéroi e na quinta feira no Marajó — Vaz Lobo — Sofia — Guanabara — Vera Cruz e Cine Jornal de Nitéroi e Novo Horizonte.

## CARTAZ

«SEMENTES DE VIOLÊNCIA» [illegible] no Cinema Capacabana (dos 11,15 às 22 horas) e no Metro-Copacabana e Metro-Tijuca das 13,45 às 22 horas.

«O EGÍPCIO», em Cinemascope no Palácio — Roxy — Madrid e Alice, às 1,50 — 4,30 — 7,10 e 9,50 horas.

«A PECADORA DA ILHA", no Pathé (das 12,20 às 22,20 horas) e no Presidente — Para Todos e Mauá, das 14 às 22 horas.

«PORTO DO INFERNO», no Império — Mem de Sá — Ipanema e Rydan, das 14 às 22,20 horas.

«O MACHADO SANGRENTO», no Odeon — Alaska — Botafogo e Bonsucesso, das 14 às 22,20 horas.

«MEU OFICIO E' MATAR", no Vitória — Leblon — Floriano — Tijuca — Maracanã — Abolição e Madureira, das 14 às 22,20 horas.

«LUZ E SANGUE» no Rex — São Luiz — Copacabana — Miramar e Carioca, das 14 às 22 horas.

«AS INFIEIS», no Rivoli (segunda semana), ao meio-dia às 22 horas.

«SOB O COMANDO DA MORTE" em Cinemascope, no Azteca — Caruso-Copacabana e Imperator (2 — 6 — 8 e 10 horas) e no Coliseu (3,30 — 5,30 — 7,30 e 9,30 e São Pedro (3 — 5 — 7 e 9 horas).

«O CRIME QUE NÃO COMPENSA», no Pax, das 14 às 22 horas.

«OS VENCIDOS", no Art Palácio (1,20 — 3,40 — 5,50 — 8 e 10,10 horas) Palácio Higienópolis (das 15 às 21 horas) e Guanabara (Rocha Miranda), a partir das 14 horas.

«VALENTIA DE GIGANTE», no Alvorada — Vaz Lobo e Méier das 14 às 22 horas.

«SOMBRAS QUE VIVEM», no Plaza (a partir do meio-dia) e no Astória e Olinda, das 14 às 22 horas.

«JORNADAS HEROICAS" no Ritz-Colonial — Primor — Haddock Lobo e Mascote, a partir das 14 horas.

«O CAPITÃO KIDD E A ESCRAVA», no Ideal e Avenida, das 14 às 22,20 horas.

«NEM SANSÃO NEM DALILA», no Iris e Politeama, a partir das 14 horas.

«PORTO DA TENTAÇÃO», no São José — Santa Helena e Fluminense, das 14 às 22 horas.

«A GRANDE NOITE DE CASANOVA», no Rio Branco, a partir das 14 horas.

«A VIRGEM DE FATIMA», no Catumbi, a partir das 14 horas.

«ARMAS ARDENTES", no Guanabara, a partir das 14 horas.

«FALTA ALGUEM NO MANICOMIO», no Pirajá e Natal, a partir das 14 horas.

«A NAU DOS CONDENADOS», no Marabá, a partir das 14 horas.

«TORRENTE DE PAIXÕES» e «CORRIDA AS AVESSAS», no Novo Horizonte, a partir das 14 horas.

EM NITERÓI

CENTRAL — «Luz e Sangue», das 14 às 22 horas.

ODEON — «A Eterna Insatisfeita», das 14 às 22,20 horas.

IMPERIAL — «Morrendo de Medo», a partir das 14 horas.

SÃO BENTO — «Almas Selvagens», das 14 às 22 horas.

CARAI — «Disque «M» para Matar», das 14 às 22,20 horas.

CASSINO — «O Vale dos Reis» das 14 às 22 horas.

GRILL DO CASSINO — «Um Sonho Colorido», das 14 às 22 horas.

SÃO JORGE — «Esquadrão Heroicos», das 15 às 21 horas.

PALACE — «O Capitão Kidd e o Escravo», a partir das 14 horas.

EM PETRÓPOLIS

CAPITÓLIO — «Disque «M» Para Matar».

SANTA TERESA — «Caluniador».

D. PEDRO — «O Machado Sangrento».

PETRÓPOLIS — «Ricardo, Coração de Leão».

## Aviso aos Aposentados e Pensionistas

No dia 31 de outubro terminará, improrrogavelmente, o prazo para inscrições no movimento coletivo que, pela Justiça exigirá dos Institutos e Caixas, o cumprimento da Lei 2.250-54 (Abono de 30 %) e, inclusive, o pagamento de todos os atrasados desde julho do ano passado.

**Tratando-se de casos de aposentadorias, os interessados devem dirigir-se, urgentemente, à Rua Alvaro Alvim, n. 48 - 3º andar, sala 309.**

# O jogo do bicho continua

Temosos e insolentes os contraventores continuam afrontando a Polícia do cel. Cortes, vendendo a eleznha2 do bicho a quem quer, sem se verem incomodados. Uma prova do abuso foi dada, ontem por um desses, ao anfear a vontade, num posto da Avenida N. S. Copacabana, próximo ao Posto 6 os seguintes resultado, do dia:

| | |
|---|---|
| 6490 | 9649 |
| 7095 | 135 |
| 5143 | 746 |
| 9743 | 15 |
| C | N |
| 0754 | 7606 |
| 8832 | 4526 |
| 0728 | 5248 |
| 6213 | 6838 |
| 6527 | 4218 |

BANCO BORGES S. A.
OPERA EM TÔDAS AS MODALIDADES DO RAMO BANCÁRIO
RUA ALFÂNDEGA 21-25

# Mais de 100 recursos no TRE sôbre as eleições

O Tribunal Regional Eleitoral sob a presidencia do desembargador Edgard Paixão iniciou o julgamento de varios recursos sobre votos impugnados em varias urnas e resolveu que na proxima semana sejam realizadas sessões extraordinarias a fim de serem acelerados os julgamentos.

Naquela Côrte já existem cerca de 100 recursos sobre as eleições deste mês.

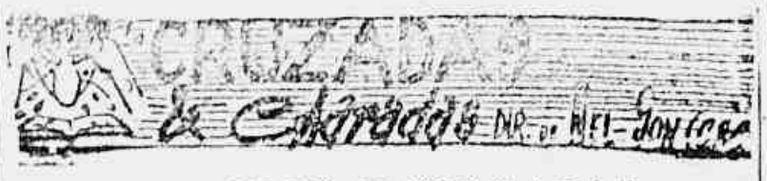


## CRUZADAS E CHARADAS
### Torneio "Cartos"
### 2ª Etapa
### PALAVRAS CRUZADAS N. 2

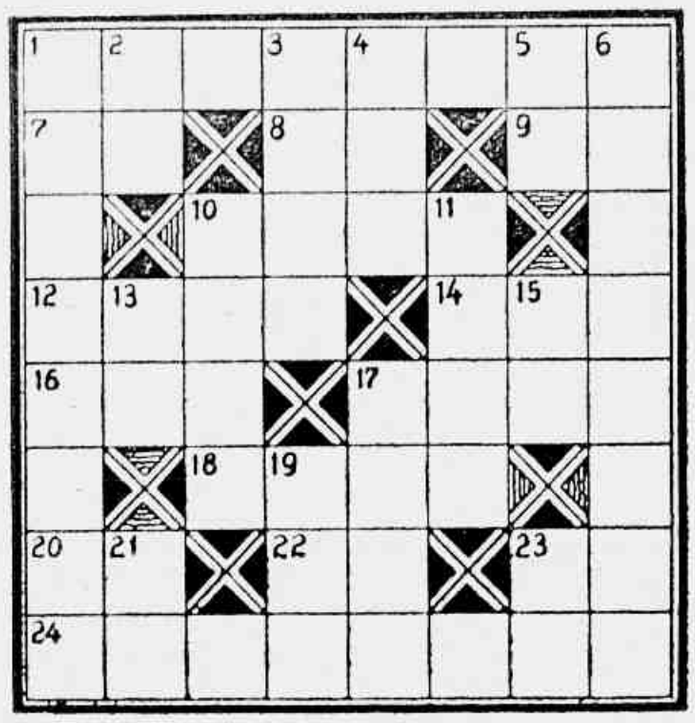

**HORIZONTAIS:**

1 — Rálho; 7 — «Não»; 8 — «Vir»; 9 — Rio da Tartaria; 10 — Força; 12 — O ladrar do cão. 14 — Jurisconsulto francês; 16 — Ré; 17 — Falar em tom oratorio; 18 — Ave galinácea; 20 — Dependencia verbal; 23 — Cabeça de julgado; 23 — «Escurol; 24 — Chuviscada.

**VERTICAIS:**

1 — Novos; 3 — Mais; 9 — Entupo; 4 — Nome de homem; 5 — Ou; 6 — Urobilina; 10 — Fim; 11 — Pratica; 13 — Seixos holandes; 17 — Cid. da Argelia; 19 — Sem gosto; 21 — 23 — Cidade santa do Indostão.

**CRUZADAS**

1 — **Metamorfoseada:** PESSOA DEBIL E DELICADA não deve empreender JORNADA COMPRIDA. E FATIGANTE. 6 (4).

Gauchinho (Rio)

* * *

2 — **Metamorfaseada:** E' «CLARO» que quem se alimenta apenas desta ESPECIE DE FARINHA acaba anemico. 7 (1).

Zelito (Rio)

* * *

3 — **Sintetica:** A magnanimidade do teu CAVALHEIRISMO foi para mim MOTIVO de surpresa. Não obstante agradeço a generosa INTENÇÃO. 2-2.

Carlos (Rio)

* * *

5 — **Enigmograma:** DIZ-SE DO SOLDADO RASO — não chegara a «OFICIAL». 8 (menos 1, 5, 6) 5.

Al Alam (Niteroi)

* * *

6 — **Meretica:** «PARECE INCONTESTAVEL» ao ser mencionado vocabulo «da BALCONICA GRINGA». 2-1.

Nelson (Rio)

* * *

7 — **Paragogica:** Foi «MAIHADA» por dirigir INSULTO pesado. 3-4.

Odaleh (Santos)

* * *

8 — **Sintetica:** Na ATUALIDADE, a ambição E a responsabilidade causaram em POUCO TEMPO, SUCESSIVAMENTE, uma série de catastrofes. 2-1-2.

Cafeitas (Rio)

* * *

9 — **Sintetica:** A «MULHER» atemorizada «NOVAMENTE» põe-se a «CORRER». 3-1.

Youix (Rio)

10 — **Paragogica:** Ele quando COME não CHAMA ninguem. 3-3.

Vichnu (Rio)

**Dicionarios adotados:** P. Brasileiro — Lello — Lello — Seguier — F. Fernandes — C. Figueiredo — Chompre — Larial e Ladael.

**NOTICIARIO:**

Acha-se o meio charadistico brasileiro consternado com a subita molestia que atacou o nosso querido e estimado LIDACI (General José Leandro da Costa Jr.), presidente do Circulo Enigmatico Carioca. A direção de CRUZADAS & CHARADAS associa-se a todos os confrades, nos votos de um pronto restabelecimento desta figura tão par do charadismo nacional, não só pelos seus dotes literarios, mesmo de uma educação fina e apurada, como também pela capacidade de trabalho à causa charadistica, como presidente da maior associação charadistica do Brasil onde sua fundação. Que LIDACI volte logo a nos dar com sua presença e suas palavras de compreensão e serenidade, a alegria no nosso CEC, são os sinceros desejos de CRUZADAS & CHARADAS.

**CORRESPONDENCIA:**

Recebemos e agradecemos lista de soluções e colaborações dos confrades: Maya, Quarteto Luso-Brasileiro, Farmaceutico, Burjdan, Tião, Cafeitas, Cartos, Osmith, Humorado, Zelito e Fusinho.

**Errata da 1ª Etapa:** Na cruzada nº 1 que é de autoria de nosso bom confrade FUSINHO, as chaves 31 hor. — ESTAR, 23 hor. — Cidade da Polonia na Posnania; e 33 vert. — CORIZA.

NOTA: — Para o sorteio do Grande Torneio GAZETA DE NOTICIAS, foi incluido o nome do confrade VICHNU, entre os totalistas, com os numeros 88 a 90. A confrade Yvelros 88 a 90. A confrade YVÉLISE concorre com os numeros 85 a 87 e não como saiu.

Correspondencia para NELSON (Cruzadas) — Redação da GAZETA DE NOTICIAS.

# NO MÉIER...

(CONCLUSÃO DA 5ª PAGINA)

proprietario, Sr. Carlos Mauricio Botelho, que além de imprimir novos rumos em sua administração, introduziu tambem novas modalidades de venda como facilidades, experiencia sem compromisso dos produtos vendidos, sendo mesmo a primeira, na Capital dos Subúrbios, na modalidade de vendas a prazo.

PILARES

Alfaiataria São Luiz, sob a direção de Luiz Gonzaga da Silva, tecnico renomado em confecção para homens e senhoras, é a firma responsável pela troca de cupões do nosso Grande Concurso Mensal.

Este novo ponto de troca está localizado à rua Alvaro de Miranda, numero 33, sobrado — loja 6.

# Comemora o Instituto N. S. de Nazareth o seu 11.. Aniversário de Fundação

**O que é essa instituição educacional Os diplomas — Distribuição de refri "Show" Volante — Fala o professor — As festividades — O almôço — gerantes — Pais de alunos — Nosso Sampaio e Silva — Outras notas**

**No clichê acima vemos o vereador Edgard de Carvalho, ao lado do diretor do N. S. de Nazareth, quando pronunciava sua importante oração**

O Instituto Nossa Senhora de Nazareth em Jacarépaguá completou, domingo, dia 9 do corrente, o seu 11º aniversário de fundação, tendo essa efeméride revestido-se de excepcional brilhantismo, dado o vastissimo programa de festejos elaborado pela sua direção, no sentido de proporcionar aos seus alunos, professores e demais pessoas que labutam no aludido educandário, momentos de alegria e satisfação.

**O QUE E' O I. N. S. NAZARETH**

O estabelecimento em aprêço faz parte dos 41 educandários que mantém contratos com a Prefeitura do Distrito Federal, através do Serviço de Internamento de Menores, e obedece à orientação do distinto casal professor Antonio Sampaio e Silva e sua esposa, senhora Noemia Vasconcelos e Silva, dois velhos educadores que, há longos anos vem se dedicando ao magisterio particular, militando num dos piores setores dêsse genero de ensino, isto é, no trabalho de educação da criança desamparada.

**AS FESTIVIDADES**

As 7 horas, conforme estava programado, realizou-se a comunhão de um grupo de alunos daquele educandario na Igreja do Loreto; ás 8,30 formatura do colégio e hasteamento do Pavilhão Nacional, tendo abrilhantado essa solenidade patriótica, uma banda de música da Policia Militar do Distrito Federal, cedida especialmente pelo comandante daquela briosa corporação, Coronel Ururai Magalhães.

Em seguida o diretor do Nazareth, os professores, inspetores, alunos e convidados, tendo à frente a imagem que dá o seu nome áquel estabelecimento educacional, bem como a Banda de Musica, rumaram em procissão para a Igreja do Lorêto, (tendo antes percorrido inúmeras ruas daquele aristocrático suburbio) onde ás 9,30, foi celebrada missa solene naquele majestoso templo, em homenagem à data aniversária de estabelecimento em foco.

Terminado êsse ato sacrossanto, os alunos do Nazareth, sempre acompanhados dos mestres e demais funcionários, regressaram ao colegio para darem prosseguimento aos festejos comemorativos á data.

**CONVIDADOS**

Dentre os inúmeros convidados presentes á festa, encontravam-se o ilustre vereador Edgard de Carvalho, sua esposa e filhos; o Dr. Miguel Moraes, nutrologo da Prefeitura; o senhor José Casa Nova, chefe dos Laboratorios Casa Nova, senhor Antonio Pereira da Silva, padrinho da imprensa; os ilustres representantes da Escola Rural Santa Mariana, Instituto Arruda Câmara, Instituto Pará e Escola Maria Marques bem como a nossa reportagem especialmente convidada pela direção daquele educandário, para fazer a cobertura jornalistica daquele festivo acontecimento social cultural.

**O ALMOÇO**

As 14 horas, foi oferecido um almôço aos convidados, tendo após o ágape se feito ouvir inumeros oradores inclusive o ilustre vereador Edgard de Carvalho que, em vibrante improviso, fez ver a importância daquela data, bem como o significado patriótico do amparo á criança necessitada e ainda mais: a necessidade imperiosa de os poderes públicos municipais e federais, agirem com a máxima presteza na solução de tão importante problema social.

As palavras daquele conhecido parlamentar carioca, foram entrecortadas de longas salvas de palmas, dos presentes, dado o realismo das mesmas, pois um dos pontos principais a serem atacados por S. Excia. foi a injustificavel burocracia existente nas repartições municipais, responsáveis pelo problema do menor desamparado.

As 18 horas, de acôrdo com o programa traçado, teve início a apresentação do nosso "Show Volante" chefiado pelo nosso companheiro Mário Santos, composto de uma equipe de artistas do sem fio.

A apresentação dêsse magnifico espetáculo artistico, agradou em cheio dada a brilhante atuação dos seus astros e estrêlas.

**OS DIPLOMAS**

Como acontece todos os anos, a direção do N. S. de Nazareth distribuiu vários diplomas aos seus alunos, cujos documentos é uma prova cabal do esforço desenvolvido pela mesma em face do adiantamento moral e cultural dos seus garbosos educandos.

**DISTRIBUIÇAO DE REFRIGERANTES**

A noite, encerrando as festividades, foram distribuidos doces e refrigerantes para a petizada, tanto alunos como crianças de fora, isto é, filhos dos convidados em geral.

**PAIS DE ALUNOS**

O que despertou a nossa curiosidade, foi a grande afluência de pais de alunos ali internados, uma vez que todos demonstravam sua inteira satisfação pelo tratamento que lhes é dispensado e, esta realidade foi comprovada pelo repórter, em rápida enquete feita entre os mesmos.

**INSTALAÇOES**

Nunca é tarde para se falar alguma coisa sôbre o que é êsse e outros educandários de seu gênero, pois, conta aquele estabelecimento educacional, com quatro salas de aulas; dois dormitórios, sendo um com 60 m2 e outro com 100 m2 (pedra fundamental lançada o ano passado e a obra concluida êste ano) biblioteca infantil, gabinete médico, enfermaria, banheiros, sanitarios, cozinha, areas para recreio; fábrica de calçados e vassouras, onde as crianças podem aprender alguma profissão.

**Após Missa solene, os professores e alunos do Instituto Nossa Senhora de Nazareth, posam para a nossa objetiva**

**FALA O SENHOR SAMPAIO E SILVA**

Após a solenidade de entrega dos diplomas o professor Antônio Sampaio e Silva, diretor do Instituto Nazareth, pronunciou longo discurso em torno do seu árduo trabalho, bem como as dificuldades com que tem lutado para manter seu colégio á altura das necessidades do ensino moderno.

As palavras de S. S. foram bastante aplaudidas.

**EXPLICAÇÃO**

Em nossa reportagem sôbre a Escola Rural Santa Mariana, deixamos de frizar que as injecões anti-tificas, aplicadas nas crianças, haviam sido fornecidas pelo 12 DSE.

Não fizemos isto com intuito de prejudicar a digna direção daquele educandário, pois temos para com a mesma as maiores considerações.

# UM POBRE DIABO

(Conclusão da pag. 3)

AVISO

CAIXA ECONOMICA FEDERAL DO RIO DE JANEIRO

Carteira de Penhôres

# Leilão de Joias

**De ordem do Sr. Diretor da Carteira de Penhôres, comunico aos interessados que, a partir das 12 horas dos dias 20, 21 e 24 de outubro de 1955, serão levados a leilão, á Rua Sete de Setembro, 187, todos os objetos referentes ás Cautelas de penhor da Agência Sete de Setembro, emitidas ou renovadas em fevereiro de 1955, cujos prazos já se encontram vencidos.**

Os mutuarios que desejarem retirar de leilão os objetos empenhados poderão fazê-lo até o momento do pregão, mediante o pagamento dos respectivos débitos.

A exposição dos objetos relacionados será igualmente realizada nos dias 20, 21 e 24 das 9 ás 12 horas, no mesmo local acima indicado.

Catalogos especificados se encontram á disposição do publico em todas as agencias de penhores.

(a) FERNANDO TORQUATO OLIVEIRA

Inspetor

## Os páreos da reunião de hoje serão desdobrados na areia pesada, com exceção do Clássico Lineu de Paula Machado que será corrido na grama pesada

# Ilex dificilmente perderá o Grande Criterium

## Ride, Rio Negro e Refen uma otima combinação -- Ortita está na vez

O Jockey Club Brasileiro oito páreos equilibrados, cuja Paula Machado", (Grande Criabre os seus portões hoje, para prova principal reside no terium), em 2.000 metros, que apresentar um programa de Grande Prêmio "Lineu de reune em seu campo ILEX.

## La Ballerin venceu a prova Lara Campos Scollops, Cabanel, L'Inconnú, Sepoy, Baurú, Sal Amargo e Pintassigo foram os demais ganhadores

Não correu: Experiencia
Diferenças: 1 1|2 corpo e 2 corpos
Tempo: 102"4|5
Vencedor: (2) 31,00
Dupla: (12) 52,00
Places: (2) 16,00 e (1) 17,00
Movimento do páreo: Cr$ .... 1.671.820,00

LA BALLERINA: F.C. 3 anos — Paraná — por: Damon e Chibante
Proprietário: Francisco M. Serrador
Treinador: Alcides Morales
Criador: Fazenda Santa Angela

6º PAREO — A'S 15,20 HORAS — 1.200 METROS — Cr$ 60.000,00

| | | | | Ks. |
|---|---|---|---|---|
| 1º | L'Inconnu, U. Cunha | .. | .. | 54 |
| 2º | Goyaná, L. Paz | .. .. | .. | 56 |
| 3º | Ideal, E. Castillo | .. .. | .. | 55 |
| 4º | Lateral, M. Silva | .. .. | .. | 54 |

Diferenças: cabeça e varios corpos
Tempo: 100"4|5
Vencedor: (1) 17,00

(Conclui na 10ª página)

REBELDIA, ROCKET, IMBIRI, BOLD BOY, PONTIAC, TANGUÁ e CELEIRO.

A fôrça inconteste da prova é ILEX, com um aponto de 62" 4|5 para os 1.500 metros. ROCKET, BOLD BOY, PONTIAC e TANGUÁ são possiveis ganhadores

::o::

ORTITA figura como puro reforço da segunda carreira, devendo respeitar BOA NOVA, XAPUM e BRILHANTINA. ESSENSE (tambem tem regular chance. XAPUM tem um aponto de 62" 2|5 nos 700 metros.

::o::

**RIDE pelo que correu na areia domingo último, dificilmente perderá. São ainda possiveis PLUMIE DOREE NAIROSA BRULEUR e RENDEIRA.**

## TENDA E' FAVORITA

A nossa formula recae em RIDE com PLUMIE DOREE e MISS COTIA.

::o::

No terceiro pareo RIO NEGRO ganha ligeiro destaque sobre os demais. TAFUL, DESPLANTE e SEU MACEDO tem possibilidades dilatadas. ANDARILHO apontou os 300 metros em 21" 4|5 na grama.

Apontamos RIO NEGRO, TAFUL e DESPLANTE.

.:o::

**Entre BRISQUE, BACCHANTE, TENDA, LA MOUSINE, DESIREE e KEVADE surgira o ganhador da quarta prova. JAÇEA apontou 700 metros em 44". Vamos apontar TENDA, BRISQUE e BACCHANTE.**

::o::

**SANAM impõe-se como principal força no sexto páreo.** São inimigas MISTINGUETE, OFALA QUIMPER, QUINAU e CADILHO.

O aponto de THEBAS foi de 38" 1|5 para os 600 metros.

::o::

RESOLUTA é uma das forças tendo ainda a ajuda de RESINA.

Ainda YASMIN mesmo pesada, QUILOA, JOUDECI e a trinca do Cabral são possiveis ganhadores no sétimo pareo.

**Vamos apontar DAWN e RESOLUTA, sendo que a diferença de pêso pode assegurar a vitoria de RESOLUTA, que corre muito na grama.**

::o::

**O último páreo é muito dificil. A nossa seleção recae em SATURNO, REFEM, MILICO, CUNHAMBEBE, JAPOMAR, TRIPOLI e DON JUAN.**

# Programa, cotações, montarias e informes

### 1º PÁREO — 1.500 METROS — CR$ 45.000,00 — CR$ 13.500,00 E CR$ 6.750,00 — ÀS 14,00 HORAS — RECORDE: HOMERO 89" 4|5

| | | | | | | | | |
|---|---|---|---|---|---|---|---|---|
| 1—1 | BOA NOVA | 3 | 30 | 54 | M. Silva | Mesmo nesta turma, é candidata | 2º de Evening Star-Brilhantina | B. Carvalho | 89"4|5-1460-AL |
| 2 | EMBOSCADA | 6 | 35 | 56 | U. Cunha | Ligeira e tem chance novamente | 7º de Notella-Ortita | A. Moreira | 82"4|5-1300-AL |
| 2—3 | ORTITA | 8 | 27 | 56 | O. Ulloa | Agora é ret espeto. Tinindo | 2º de Notella-Essenso | E. Freitas | 82"4|5-1300-AL |
| 4 | ESSENSE | 2 | 40 | 54 | J. Ramos | Não correu mal. Poderá figurar | 3º de Notella-Ortita | C. Pereira | 82"4|5-1300-AL |
| 3—5 | XAPURI | 5 | 35 | 52 | J. Tinoco | Não apanhando, é competidora | 4º de Boa Nova-Diana | E. Morgado | 64"4|5-1000-AP |
| 6 | LA CHULA | 1 | 40 | 54 | M. Alves | Só na raia molhada. Grama, não | 6º de Notella-Ortita | C. Pereira | 82"4|5-1300-AL |
| 4—7 | BRILHANTINA | 7 | 50 | 50 | P. Fernandes | Com este peso tem muita chance | 5º de Dona Yaya-La Chula | C. Gomez | 101" -1600-AL |
| " | OLNA | 4 | 50 | 54 | E. Castillo | Fraco reforço. Não gostamos | 5º de Notella-Ortita | C. Gomez | 82"4|5-1300-AL |

### 2º PÁREO — 1.500 METROS — CR$ 45.000,00 — CR$ 13.500,00 E CR$ 6.750,00 — ÀS 14,25 HORAS — RECORDE: HOMERO 89" 4|5

| | | | | | | | | |
|---|---|---|---|---|---|---|---|---|
| 1—1 | RIDE | 8 | 25 | 58 | J. Marchant | Venderá caríssimo a derrota | 2º de Gerbera-Dorée | T. Coelho | 89" -1460-AP |
| 2 | MISS COTIA | 6 | 27 | 50 | R. Marinho | É artigo de fé mas não cremos | 7º de Gerbera-Ride | L. Tripoli | 89" -1460-AP |
| 2—3 | PLUMIE DOREE | 3 | 25 | 58 | O. Ulloa | Correu pouco. Deve melhorar | 3º de Gerbera-Ride | E. Freitas | 89" -1460-AP |
| 4 | GLORIALEA | 5 | 40 | 52 | J. Tinoco | Na grama, sempre surpreende | 4º de Miss Taura-Jeanette | A. Moraes | 94"2|5-1500-AL |
| 3—5 | N. BRULEUR | 7 | 30 | 58 | J. Tinoco | Sabe correr mais. Competidora | 5º de Gerbera-Ride | C. Ferreira | 89" -1460-AP |
| 6 | RENDEIRA | 7 | 30 | 58 | E. Castillo | Sua vitória foi boa. Perigosa | 1º de Iza ata [illegible]-la | W. Attianesi | 95" -1500-AP |
| 4—7 | FITINHA | 2 | 25 | 50 | J. Reffes | Cho neste. Não tenda, vencer | 4º de Gerbera-Ride | C. Gomez | 89" -1460-AP |
| 8 | MISS TAURA | 1 | 50 | 52 | P. Fernandes | Muito ligeiro. Azarão | 1º de Jeanette-Mandaca | G. Feijo | 94"2|5-1500-AL |

### 3º PÁREO — 1.300 METROS — CR$ 60.000,00 — CR$ 18.000,00 E CR$ 9.000,00 — ÀS 14,50 HORAS — RECORDE: OKAYAMA 77"

| | | | | | | | | |
|---|---|---|---|---|---|---|---|---|
| 1—1 | RIO NEGRO | 4 | 30 | 56 | D. Moreira | Candidato certo na grama. Há fé | 2º de Ibatan-Cedro | E. Freitas | 95"1|5-1500-AL |
| 2 | BOMARCHUECO | 10 | 25 | 55 | O. Ulloa | Estreia regular. Não gostamos | Estreante | A. Correa | |
| 2—3 | TAFUL | 7 | 50 | 55 | P. Fernandes | Dos principais candidatos | de Ibatan-Rio Negro | L. Costa | 95"1|5-1500-AL |
| 4 | ANDARILHO | 3 | 27 | 55 | J. Marchant | Difícil. É fraco por enquanto | Estreante | J. Oliveira | |
| 3—5 | DESPLANTE | 8 | 50 | 55 | H. Reblo | Reaparece muito bem e há fé | 5º de L'Amiral-Austero | C. Carvalho | 55" -1[illegible]-GL |
| 6 | APANAGIO | 5 | 30 | 55 | J. Tinoco | Com regular trabalho. Place | Estreante | C. Pereira | |
| 7 | JARAZAL | 6 | 35 | 55 | J. Baffica | Não gostamos. Nada tem feito | 8º de Erebango-Ijosso | J. Orellana | 8[illegible]1|5-1[illegible]-AL |
| 4—8 | HOSPEDAR | 2 | 40 | 55 | M. Silva | Aos azarentas. E' turma fraca | 6º de Lyra-Cedro | M. Mendes | 80" -1500-AL |
| 9 | SEU MACEDO | 6 | 35 | 55 | D. Moreira | Reaparece melhorado. Há fé | 6º de Everglade-L'Amiral | L. Ferreira | 82"1|5-1500-AL |
| 10 | OJAVILO | 1 | 40 | 55 | J. Ramos | Ganhar é possivel. Azarão | Estreante | M. Oliveira | |

### 4º PAREO — 1.300 METROS — CR$ 60.000,00 — CR$ 18.000,00 E CR$ 9.000,00 — ÀS 15,20 HORAS — RECORDE: OKAYAMA 77"

| | | | | | | | | |
|---|---|---|---|---|---|---|---|---|
| 1—1 | BRISQUE | 12 | 30 | 55 | M. Silva | Está bem e tem grande chance | 5º de Releigh-Imperata | M. Mendes | 81"2|5-1300-AL |
| 2 | ENERGIA | 7 | 40 | 55 | U. Cunha | Não gostamos. Pouco fará | 5º de Ceres-Apassionata | E.F. Silva | 82"4|5-1000-GL |
| 3 | JACEA | 11 | 35 | 55 | J. Ramos | Trabalhou regular. Pode aparecer | 8º de Releigh-Imperata | J. Orellana | 81"2|5-1300-AL |
| 2—4 | RACCHANTE | 8 | 35 | 55 | L. Diaz | Das provaveis ao final. Há fé | 4º de Castilha-Olla | Covarrubias | 81"1|5|1300-AU |
| 5 | SUR MER | 9 | 50 | 55 | L. Lins | Por enquanto, não gostamos | 7º de Rebeldia-Brisque | G. Rodrigues | 82"3|5-1000-GL |
| 6 | TENDA | 1 | 30 | 55 | J. Marchant | Venderá caríssimo a derrota | 3º de Releigh-Imperata | T. Coelho | 81"2|5-1300-AL |
| 6—7 | LA MUUSME | 4 | 35 | 55 | E. Castillo | Bem preparada. Competidora | Estreante | J. Morgado | |
| 8 | DESIREE | 1 | 35 | 55 | N. Pereira | Cuidado com esta. Volta firme | 7º de Castilha-Olla | W.L. Pires | 81"1|5|1300-AU |
| 9 | IMPERATA | 5 | 30 | 55 | J. Baffica | Aqui está melhor. Candidata | 2º de Releigh-Tenda | C. Pereira | 81"2|5-1300-AL |
| 6—10 | KZERADE | 8 | 35 | 55 | P. Coelho | Está bem e pode vencer | 1º de Redoma-Brisque | M. Souza | 59"3|5-1000-GL |
| " | TENDERLY | 10 | 40 | 55 | R. Martins | É pareo aborrecido. Só place | 6º de Releigh-Imperata | M. Souza | 81"2|5-1300-AL |
| " | IAPANA | 3 | 40 | 55 | O. Ulloa | E treia sem agaradar. Portanto | Estreante | M. Souza | |

### 5º PÁREO — 2.000 METROS — CR$ 300.000,00 — CR$ 60.000,00 E CR$ 30.000,00 — ÀS 15,50 HORAS — RECORDE: MANGUARI 121" 1/5
*GRANDE PRÊMIO LINNEU DE PAULA MACHADO — (GRANDE CRITERIUM) — DISPUTA DA TAÇA LINNEU DE PAULA MACHADO*

| | | | | | | | | |
|---|---|---|---|---|---|---|---|---|
| 1—1 | ILEX | 8 | 22 | 556 | F. Irigoyen | Força do pareo. Está tinindo | 1º de Bold Boy-Forum | E. Coutinho | 98"3|5-1600-GM |
| 2 | REBELDIA | 4 | 30 | 53 | J. Tinoco | Bem na dia ancia, mas é duro | 2º de Mas-Tia-Donaire | R. Sepulveda | 127" -2000-GP |
| 2—3 | ROCKET | 7 | 22 | 55 | O. Ulloa | Candidato temivel. Está firme | Estreante | E. Freitas | |
| 4 | IMBIRY | 2 | 40 | 555 | L. Diaz | Place e nada mais há melhores | 4º de Ilex-Bold Boy | P. Gusso Filho | 98"3|5-1600-GM |
| 8—5 | BOLD BOY | 5 | 27 | 55 | E. Castillo | Trabalhou, mal, mas há muita fé | 2º de Ilex-Forum | M. Souza | 98"3|5-1600-GM |
| 6 | PONTIAC | 3 | 30 | 55 | x x | Vem preparado. Cuidado, | Estreante | R. Oliveira | |
| 4—7 | TANGUA' | 6 | 30 | 55 | A. Araujo | Tem pinta de corredor. Perigoso | 1º de Boucanier-Amiga | L. Ferreira | 81"2|5-1400-GL |
| " | CELEIRO | 1 | 30 | 55 | J. Marchant | Forma um duo respeitavel. Firme | 7º de Ilex-Bold Boy | L. Ferreira | 98"3|5-1600-GM |

### 6º PÁREO — 1.300 MTS. — CR$ 60.000,00 — CR$ 18.000,00 E CR$ 9.000,00 — ÀS 16,20 HS. — RECORDE: OKAYAMA 77" (*BETTING*)

| | | | | | | | | |
|---|---|---|---|---|---|---|---|---|
| 1—1 | SANAM | 3 | 27 | 56 | J. Marchant | Venderá caríssima a derrota | 2º de Tejo-Maron | T. Coelho | 8[illegible]4|5-1600-AL |
| 2 | MINTINGUETE | 6 | 40 | 54 | M. Alves | Não deve ser desprezada na grama | 3º de Rosa-Quatro | A. Moreira | 88" -1100-AM |
| 3 | OFALA | 10 | 35 | 56 | M. Silva | E treia com grande chance. Há fé | Estreante | C. Ferreira | |
| 2—4 | DOURANDO | 11 | 35 | 56 | J. Marinho | Dos provaveis. Gosta da distancia | 4º de Tejo-Maron | F. Schneider | 88"4|5-1600-AL |
| 5 | HELVETICO | 1 | 50 | 52 | G. Donato | Forçando a turma. Não cremos | 2º de Ouro-Randy Boy | P. Gusso Filho | 94"4|5-1500-AL |
| 6 | JOSEFINA | 2 | 50 | 54 | U. Cunha | É pareo aborrecido. Nada fará | 7º de Sibella-Mintinguette | C. Pereira | 62"4|5-1000-AP |
| 3—7 | QUIMPER | 9 | 30 | 54 | A. Portilho | Trabalhou bem. Competidor | 6º de Sapo-Tejo | A. Cardoso | 80"1|5-1200-AL |
| 8 | QUINAU | 7 | 35 | 56 | O. Ulloa | Deve se reabilitar. Candidato | 7º de Tejo-Maron | E. Freitas | 88"[illegible]5-1600-AL |
| 9 | PROSPERINA | 12 | 50 | 54 | H. Marinho | Aqui não tem chance de vencer | 8º de Har[illegible]-Menino | J.E. Souza | 122"2|5-1900-AP |
| 4—10 | DOUTORZINHO | 5 | 35 | 56 | A. Reis | Esperam bôa carreira. Rival | 5º de Sapo-Tejo | S. Amore | [illegible]1|5-1300-AL |
| 11 | CADILHO | 4 | 27 | 56 | A. Araujo | Continua bem. Se jo candidato | 1º de Lapacho-Romancio | L. Ferreira | 62" -1000-AP |
| 12 | THEBAS | 8 | 40 | 54 | E. Castillo | Está em turma forte. Dai | 1º de Lisiva-Lakme | Covarrubias | 86" -1400-GM |

### 7º PÁREO — 1.400 MTS. — CR$ 80.000,00 — CR$ 24.000,00 E CR$ 12.000,00 — AS 16,50 HS. — RECORDE: QUEJIDO 83" 1/5 (*BETTING*)

| | | | | | | | | |
|---|---|---|---|---|---|---|---|---|
| 1—1 | YASMIN | 8 | 30 | 60 | L. Diaz | Mesmo pesada, tem grande chance | 5º de Courageuse-Fanfan | Covarrubias | 1[illegible]6"1|5-2400-GL |
| 2 | CAPITANEA | 4 | 35 | 51 | L. Lins | Está bem. Trojel aborrecido | 1º de Sepoy-Fedro | G. Mercado | 59" -1000-GU |
| 2—3 | RESOLUTA | 2 | 72 | 53 | J. Marchant | Das principais. É força apoia | 1º de Pickwick-Escaler | T. Coelho | 78"1|5-1300-GL |
| " | RESINA | 10 | 27 | 50 | R. Marinho | Vai ao a ajuda, bem preparada | Estreante | T. Coelho | |
| 2—4 | QUILOA | 3 | 30 | 53 | G. Ulloa | Melhorando sempre. Competidora | 6º de Courageuse-Fanfan | E. Freitas | 156"4|5-2400-GL |
| 5 | JONDECI | 7 | 30 | 52 | M. Silva | Muita chance de ganhar. Rival | 4º de Yasmin-Disciplina | W. Costa | 1[illegible]3"3|5-2000-GL |
| 6 | HUAPI | 9 | 40 | 53 | U. Cunha | Nada tem feito, embora haja fé | 6º de Disciplina-Carnaleão | C. Feijo | 99"1|5-1600-AP |
| 6—7 | DE CALDAS | 5 | 27 | 59 | E. Castillo | Gostamos muito. Está tirando. | 2º de Dawn-Backlash | C. Cabral | 62" -1000-AP |
| " | BEGUILER | 1 | 27 | 51 | J. Portilho | Ligeira e é serissima rival | 5º de Yasmin-Disciplina | C. Cabral | 1[illegible]3"3|5-2000-GL |
| " | DAWN | 6 | 27 | 66 | A. Ribas | A mais fraca da trinca. Dificil | 1º de De Caldas-Backlash | J. Borioni | 62" -1000-AP |

### 8º PÁREO — 1.500 MTS. — CR$ 45.000,00 — CR$ 13.500,00 E CR$ 6.750,00 — AS 17,20 HS. — RECORDE: HOMERO 89" 4/5 (*BETTING*)

| | | | | | | | | |
|---|---|---|---|---|---|---|---|---|
| 1—1 | SATURNO | 1 | 25 | 54 | J. Ramos | Venderá caríssimo a derrota | 1º de Hanki-Dourados | C. Cabral | 152"[illegible]-1900-AP |
| " | REFEM | 5 | 25 | 52 | J. Portilho | Dos principais [illegible] | 1º de Palermito-Firelott | C. Cabral | 88"4|5-1400-AL |
| 2 | JERSEI | 4 | 40 | 56 | J. Marinho | Não deve ser desprezado | 2º de First Boy-Milico | S. Pires | 115"1|5-1500-AP |
| 2—3 | MILICO | 11 | 27 | 56 | A. Araujo | Candidato certo. Em boa forma | 2º de First Boy-Jersei | P. Feijo | 115"1|5-1500-AP |
| 4 | GLORIN | 12 | 25 | 58 | M. Silva | O melhor azar da prova. Há fé | 2º de Go Decke-Jersei | L. Ferreira | 156"2|5-1800-GL |
| 5 | QUARTZO | 9 | 50 | 52 | J. Tinoco | Não gostamos. Nada tem feito | 4º de Saturno-Baeta | R. Carvalho | 152" -1900-AP |
| 8—6 | CUNHAMBEBE | 14 | 30 | 54 | J. Marchan | Pode ganhar. É dos [illegible] | 4º de First Boy-Milico | F. Schneider | 115"1|5-1500-AP |
| 7 | JAPOMAR | 6 | 35 | 56 | E. Castillo | Volta bem melhor. Candidato | 1º de Marrakesh-Pitcairn | J. Morgado | 115"1|5-1500-AP |
| 8 | TRIPOLI | 3 | 35 | 56 | O. Ulloa | Aprecia a grama. Candidato | 6º de First Boy-Milico | M. Salles | 115"1|5-1500-AP |
| " | CHIQUITO | 8 | 35 | 54 | R. Marinho | Se correr tem muita chance | 8º de Scallop-Garbo | M. Salles | 87" -1400-AL |
| 6—9 | DON JUAN | 13 | 35 | 54 | L. Diaz | Largando [illegible] é perigoso | 4º de Go Decke-Jersei | A. [illegible]-Reis | 1[illegible]5-1800-GL |
| 10 | GARRANCHO | 7 | 40 | 52 | G. Donato | Destacado [illegible] | [illegible] | N. Correa | 74"[illegible]-1500-GL |
| 11 | CHARBAL | 10 | 50 | 52 | L. Lins | [illegible] | [illegible] | L. Jardim | 96"1|5-1500-AP |
| " | NERONI | 8 | 40 | 54 | E. Cardoso | Anda bem e não sentido ... | 4º de First Boy-Jersei | H. [illegible] | |

## INÍCIO DA REUNIÃO DE HOJE

**O primeiro páreo terá início às 14,00 horas.**

## ACUMULADA INVERTIDA EM DOIS

Ortita
Ride
Rio Negro
Tenda
Sanam

## ACONSELHAMOS para o betting simples

Sanam ..... (n. 1)
Dawn ..... (n. 7)
Saturno ..... (n. 1)

## BETTING DUPLO

Sanam — Cadilho (1 — 11)
Dawn — Resoluta (7 — 3)
Saturno — Japomar (1 — 7)

# Dezesseis Anos de Bons Serviços ao Magistério Particular

## O "Dia da Criança" no Instituto Pará - Esportes, Brinquedos e os Cursos do Externato - entrega de Medalhas Internos e Externos - A instalações - A obra de uma Educadora

## O amparo ao menor necessitado

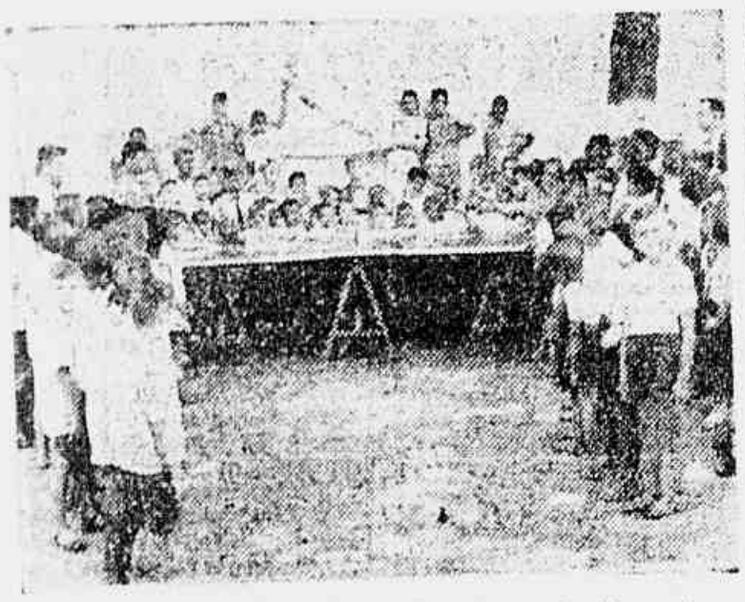

O Ping-Pong é um dos divertimentos preferidos pela petizada do Instituto Pará

Desde algum tempo que a vez da sua reportagem especializada, vem divulgando amplos trabalhos jornalísticos em torno dos estabelecimentos de ensino desta Capital, trabalhos êstes que visam divulgar a atuação dos nossos mestres, bem como as condições de nossos educandários no que diz respeito às suas instalações e métodos de ensino adotados nos mesmos.

Nessa andança interminável, o repórter foi ter com uma das nossas abnegadas educadoras em luta, verdadeira lutadora em prol da nobre causa da educação, a diretora do longínquo Estado do Pará, a fim de ministrar seus vastíssimos conhecimentos à criança carioca, pois servindo à mais casual ainda, foi a solenidade que estava sendo prestada ao "Dia da Criança" num dos estabelecimentos de ensino que obedecem à sua profícua direção.

A gentileza com que fomos recebidos tanto pela professora Idalia Moreira Lima, como pelo seu corpo de auxiliares, é objeto de nossos agradecimentos, pois é mais uma prova de que a nossa campanha teria repercutido de modo satisfatório no seio do Magistério particular da terra carioca.

**DOIS COLÉGIOS**

Nesta andança jornalística, ficamos conhecendo o Externato Pará (Matriz) situado à rua Cândido Benicio 508, e a sua filial (Internato) localizado à rua Edgard Werneck.

Se as crianças que fizeram jus, receberam suas medalhas...

nessa infância em qualquer parte do território nacional, praticamente estamos servindo ao Brasil".

**A EDUCADORA DE BELEM**

Há longos anos dirige sabiamente a Escola Normal de Belém do Pará, a professora normalista Idalia Moreira, sendo também a diretora do Instituto Pará, a fim de ministrar seus vastíssimos conhecimentos à criança carioca, pois servindo à mais casual ainda, foi a solenidade que estava sendo prestada ao "Dia da Criança" num dos estabelecimentos de ensino que obedecem à sua profícua direção.

A gentileza com que fomos recebidos tanto pela professora Idalia Moreira Lima, como pelo seu corpo de auxiliares, é objeto de nossos agradecimentos, pois é mais uma prova de que a nossa campanha teria repercutido de modo satisfatório no seio do Magistério particular da terra carioca.

**DOIS COLÉGIOS**

Nesta andança jornalística, ficamos conhecendo o Externato Pará (Matriz) situado à rua Cândido Benicio 508, e a sua filial (Internato) localizado à rua Edgard Werneck.

**"DIA DA CRIANÇA"**

No Internato Pará, conforme fixamos linhas acima estava sendo festejado o "Dia da Criança", tendo o ato se revestido de excepcional brilhantismo, pois no mesmo podemos verificar o contraste entre internos e externos dos dois importantes educandários.

A solenidade em aprêço foi presidida pela ilustre professora Idalia Moreira, constando de entrega de medalhas às crianças, números artísticos e cantos patrióticos executados pelos alunos de ambos os estabelecimentos.

No transcurso desse ato solene, a ilustre diretora do Pará, fez ver aos mesmos a importância da data e o que é a escola e o seu significado.

Acentuou ainda, que ali era a continuação do lar de cada um, e tudo quanto era possível fazer em benefício daqueles pequeninos sêres, ela estava pronta para trabalhar, neste sentido.

**HOMENAGEM**

A presença dos alunos externos foi uma justa homenagem aos seus colegas internados e para abrilhantar êsse acontecimento, foi oferecida uma corbeille de flores a êsses últimos e pronunciados discursos alusivos ao acontecimento.

No decorrer da solenidade foram cantadas, pelas crianças as seguintes canções: "Jardim de Infância", "Canção à Nossa Escola", verso; "Meu Gatinho" verso; "A Cantar, e a Brincar" canção; "O Balão" verso, "Criança Feliz", canção; "Meu Gatinho", "Garibaldi foi a missa" e "Valte embora chuva fela".

**MEDALHAS**

Foram os seguintes, os alunos que se fizeram merecedores de receberem medalhas, tanto pela disciplina como pelo bom comportamento e estudo:

Marco Antônio Freitas, Antonio Cerqueira, Sonia Rogelio Argolo Silva Queiroz, Sueli Argolo, Manoel Amilcar Resende e Jorge Sebastião Elias de Freitas.

**PROFESSORES**

Achavam-se presentes à solenidade, os ilustres professores dos dois educandários, cujos nomes são os seguintes: Idalia Moreira, na sua magnífica obra de educação da raça.

**JORNALZINHO**

O Instituto Pará, também tem o seu jornalzinho, que se intitula: "O Passaro de Ouro", destinado a divulgar as atividades do colégio.

**BIBLIOTECA**

Possui aquele modelar educandário, uma biblioteca, intitulada: Libania Martins Palmeira, em homenagem à espôsa do Dr. Mario Palmeira, chefe de Internamento de Menores da P. D. F.

Conta a mesma com livros de diferentes autores, inclusive de Monteiro Lobato.

**PRELEÇAO**

O Revmo. Padre Raimundo Martins, da Igreja do Loreto, fez uma importante prelecão de cunho religioso, tendente a incutir nas crianças o espírito religioso de que somos possuidor, por herança e por índole.

E' interessante notar que a solenidade em questão foi aberta com o Hino Nacional, cantado pelos garbosos alunos dos dois educandários, notando-se na mesma a Bandeira Brasileira, conduzida por alunos.

**INSTALAÇÕES E CURSOS**

O Externato Pará possui amplas instalações, Jardim de Infância, e são ministrados os seguintes cursos: primário, admissão, artigo 91, dactilografia, especializada que nada deve aos seus congêneres.

O internato também está devidamente aparelhado para a sua nobre finalidade, pois as suas instalações e dependências estão de acôrdo com as exigências da pedagogia moderna.

**AMPARO AO MENOR**

Em reportagem anterior tivemos oportunidade de falar-nos sôbre a importância do auxílio que a prefeitura vem dando ao menor desamparado auxílio êste que não consiste apenas nos meios financeiros, mas também na assistência direta a êsses pequeninos sêres.

A assistência médica, por exemplo, dada pela direção do 12 D. S. E. aos colegios de Jacarepaguá, é uma prova desse trabalho árduo, levado a efeito, pelos poderes públicos municipais, em colaboração com essa pleiade de educadores integrantes dos 41 educandários subordinados ao S. E. M.

Os 14 estabelecimentos dessa ordem, sediados em Jacarepaguá, recebem, do doutor Oderbal Smith, chefe do 12 D. S. E. e do Dr. Alvaro Palmeira, tratamento especial.

Seja nas aplicações de injeções ou em outros tratamentos, as crianças são bem assistidas por aqueles dois facultativos que fazem jus ao pôsto que ocupam no referido setor.

Essa grande verdade foi comprovada pela nossa reportagem, quando de nossa visita aos Instituto Pará (matriz e filial), naquele tradicional subúrbio carioca.

A diretora dos referidos educandários, por exemplo fez as melhores referências à atuação desses dois homens públicos.

O padre Raimundo, da Igreja de Loreto, quando fazia entrega da medalha a uma das alunas do Instituto Pará



Se as crianças que fizeram jus, receberam suas medalhas...

A expressão desta criança exprime a beleza do seu dia

Alunos do Externato e do Internato, comemoram o acontecimento com uma "corbeille" de flores... é a beleza da inocência!

A alegria estonteante das crianças do Instituto Pará, está expressa neste clichê... Os leitores não acham?

# Garnde Concurso Mensal "GAZETA DE NOITCIAS"

## INSTRUÇÕES PARA HABILITAÇÃO AO NOSSO SORTEIO CORRESPONDENTE À COLEÇÃO DE CUPÕES DA SÉRIE GG

Os leitores da GAZETA DE NOTICIAS que desejarem concorrer ao sorteio mensal de nossos prêmios deverão obedecer às seguintes instruções:

1 — Recortar diariamente o cupão publicado em nossa primeira página;

2 — Juntar seis (6) cupões e trocá-los na sede da GAZETA DE NOTICIAS à rua Teófilo Otoni 142, ou nos locais abaixo relacionados por um bilhete numerado emitido pela Agência Junior de Publicidade Ltda. O qual concorrerá ao sorteio da Loteria Federal de 16 de novembro de 1955;

3 — Cada coleção de seis (6) cupões será trocada por um bilhete numerado, que concorrerá ao sorteio;

4 — Os leitores do interior poderão colar pelo Correio suas coleções de 6 cupões para a GAZETA DE NOTICIAS juntamente com um envelope selado para a resposta pelo nosso Departamento de Divulgação e Propaganda ao interessado do bilhete que concorrerá ao sorteio;

NOSSOS PREMIOS

São seguintes os prêmios que oferecemos aos nossos leitores:

1º PREMIO — Uma Geladeira, Climax, oferta de J. Janard;

2º PREMIO — Maquina de Costura oferta da "Casa Neno";

3º PREMIO — Colchão de Molas "Plumax";

4º PREMIO — Liquidificador "Arno"

5º PREMIO — Uma Bicicleta

CARTA PATENTE Nº 197

O nosso concurso é feito em combinação com a Agência Junior de Publicidade Limitada e aprovado pela Carta Patente Federal numero 197 de 17 de novembro de 1950.

BILHETES CORRIDOS

Os bilhetes corridos e não premiados concorrerão a Sorteios especiais que distribuirão como premios terrenos. As datas de realização serão oportunamente marcadas.

Entretanto os portadores dos referidos bilhetes (bilhetes corridos) que quiserem participar do proximo sorteio da série "GG" poderão trocar 6 dos mesmos bilhetes por um que concorrerá ao sorteio da citada série "GG".


Jockey Club Brasileiro

Leilão de Potros - Outubro de 1955

Dias 19, 20, 21 e 22, às 21 horas no Tattersal da Vila Hípica — Avenida Epitácio Pessoa n.º 2.712 e entrada, também, pela Rua General Garzon — Ponte de Táboas — Gávea.

Dia 18, às 10 horas da manhã, EXPOSIÇÃO, no HIPÓDROMO. — Entrada pelas Sociais.


## Vai ser julgado o processo sôbre os 20 milhões de cruzeiros da Equitativa

Na 4ª Vara Criminal realizar-se-á no dia 21 deste mês, às 14 horas, o julgamento do rumoroso processo referente a 20 milhões de cruzeiros da Equitativa, no qual são apontados varios responsaveis.

O julgamento será presidido pelo juiz titular dr. Pacheco Aurelio.


LIVRARIA FRANCISCO ALVES

LIVREIROS E EDITORES

RUA DO OUVIDOR 166 — Rio

FUNDADA EM 1854

# Unidos da Fazenda x Aliados, esta tarde

## Promissor encontro na Ilha do Governador - Bem preparados os dois quadros

Atendendo ao convite do Aliados Futebol Clube, excursionará, esta tarde, à Ilha do Governador a fim de enfrentar o clube local, a representação do Unidos da Fazenda Atletico Clube.

COTEJO PROMISSOR

O encontro, dado o cartaz que desfrutam os dois quadros no «association» amadorista, está despertando interêsse entre os «torcedores», levando-se em conta que ambos estão bem preparados e credenciados para oferecer um belo espetáculo desportivo.

Não resta dúvida de que será bem difícil para o team de Adão Ferreira conseguir o triunfo, pois terá pela frente os fatores campo e «torcida» favorecendo ao clube local. Mesmo assim, reina bastante otimismo entre os alvi-negros, que estão dispostos a vender caro a derrota.

A delegação do Unidos da Fazenda partirá em ônibus especial da sede, às 7 horas.

ATRAÇÕES DE HOJE NO FUTEBOL AMADOR

São os seguintes os principais encontros de hoje, no setor do futebol independente:

Gigante x G.E. Aguia de Ouro — em Rocha Sobrinho.

Cacique x São Geraldo — na rua Ajurana — em Campo Grande.

Atletico x Bandeirantes — em São Cristovão.

26 de Abril x Baicurú — no bairro do Monteiro — em Campo Grande.

Brasil x Unidos da Cava — em Nova Iguaçu.

Santissimo x São Bras — em Santissimo.

Pedra x Estrela de Ouro — em Guaratiba.

Ceres x Teresópolis — em Bangu.

I.P.B.P.C. x Glorioso — em Honório Gurgel.

São Martinho x Bras Cubas — na Avenida Brasil.

Confiança x Jardim — em Vila Isabel.

## Sondando os Astros

Prof. Jóe Ramath

Os leitores e leitoras de GAZETA DE NOTICIAS que desejarem obter uma consulta com o Professor Jóe Ramath, cuja resposta será publicada nesta seção, deverão escrever sua carta a tinta com a maior clareza possivel e ao correr da pena, sem caprichos em papel sem pauta. Não tendo papel sem pauta à disposição, o interessado deverá escrever atravessado sôbre as linhas. E' necessário dar o nome verdadeiro e um pseudônimo para a resposta, bem como declarar o nora dia, mês e ano de nascimento, a cidade e o Estado. Não sabendo o horo em que nasceu, mencionar a cidade em que viveu maior número de anos e a epoca respectiva. Devem ser evitados os bilhetes em estilo telegráfico. Finalmente remeter o cupão abaixo, devidamente preenchido para o Professor Jóe Ramath, "SONDANDO OS ASTROS" — Redação do GAZETA DE NOTICIAS — Rua Teófilo Otoni, 142 — Rio de Janeiro.

**RESPOSTAS PELO CORREIO**

Aquêles que preferirem receber pelo correio a resposta de sua consulta, deverão remeter um envelope selado, juntamente com seis dos cupões abaixo publicados, sendo que um devidamente preenchido

**NOVAS CONSULTAS**

As pessoas que já tiverem obtido uma ou mais respostas e desejarem nova consulta deverão citar em sua carta o número ou números das respostas anteriores

**CONSULTAS PESSOAIS — GRATIS**

Os leitores ou leitoras que desejarem obter consulta pessoal gratis com o Professor Jóe Ramath, deverão seguir as seguintes instruções:

1.º) — Recortar diàriamente o cupão numerado publicado abaixo, até completar a coleção de 20 dos mesmos cupões;

2.º) — Trocar a referida coleção de cupões na Portaria da GAZETA DE NOTICIAS, Rua Teófilo Otoni, 142 — Rio de Janeiro, por um bilhete para consulta no qual constarão o dia e a hora do mesmo consulta.

3.º) — A coleção de 20 cupões que dará direito a uma consulta pessoal GRATIS com o Professor Ramath, não poderá ter cupões com o mesmo número. Por êste motivo, os cupões cada dia apresentam um número novo.

**Cupão n.º 13**

Cidade ..... Estado .....

Nome .....

Pseudônimo para a resposta .....

Dia, mês e ano de nascimento ..... Hora .....

Cidade em que nasceu .....

Residência ..... N.º .....

AVISO — Ao escrever, leia 9 perguntas para serem respondidas pelo Professor Ramath.

— **Professor Ramath**, sua leitora Curiosa está aborrecida com você. Está desprezando os leitores de «Sondando os Astros». Tenho lido a GAZETA DE NOTICIAS todos os dias e nada...

... Ha! Já sei! Com certeza o senhor bebeu vinho em demasia e foi aquela água... Ai! Estou sem nada gosto de cabo de guarda-chuva na boca...

— Veja lá como fala, D. Curiosa. A secretaria do professor, não amanheceu muito boa. Será que já se esqueceu que eu sou de Pernambuco?

— Nada de discussões aqui. Meus leitores queridos, bom dia, muito vinho na mesa, paz e harmonia. Terça-feira próxima, aqui estarei novamente com as minhas respostas. As que deveriam seguir pelo correio não sofreram solução de continuidade, pelo contrário, eu enviei em maior número. Mais uma vez, meu cordial bom dia e até a próxima terça-feira. Harmonia — Amor — Verdade e Justiça.

NÚMEROS FELIZES

7023 0795

**A família pe CARMINDA DE CASTRO ESTRELA agradece as manifestações de pesar recebidas por ocasião do falecimento de sua querida mãe CARMINDA DE CASTRO e convidam seus parentes e amigos para assistirem a missa de 7.º dia que, em intenção de sua alma, mandam celebrar na próxima quarta-feira, dia 19-10-955, às 9,00 horas, no altar-mor da Igreja de São Cristóvão.**

**Antecipadamente agradecem a todos que comparecerem a êste ato religioso.**

## BALLERINE VENCEU...

Dupla: (12) 55,00
Places: (1) 11,00 (4) 16,00 e (8) 15,00
Movimento do pareo: Cr$ .. .. 2465.180,00

L'INCONNU: M.C. 3 anos — São Paulo — por: Maritain e Daiva
Proprietario: Stud Creouto
Treinador: Manoel de Souza
Criador: Haras Santa Anita

5º PAREO — GRANDE PREMIO LINNEO DE PAULA MACHADO — (GRANDE CRITERIUM) — A'S 15,50 HORAS — 2.000 METROS — Cr$ 300.000,00
1º Sepoy, M. Silva .. .... 54
2º Fedro, R. Martins .. .. 52
3º Zarik, H. Lima .. .. .. 52
4º Ibsen, U. Cunha .. .. .. 52
Não correram: Silvestre e Divino.
Diferenças: 3|4 de corpo 1|2 corpo
Tempo: 88"2|5
Vencedor: (3) 62,00
Dupla: (23) 76,00
Places: (3) 29,00 e (6) 17,00
Movimento do pareo Cr$ .. .. 3.341.550,00

SEPOY: M.A. 6 anos — Rio de Janeiro — por: Secreto e Tipa
Proprietario: Stud Tibenas
Treinador: Aleides Morales
Criador: Haras Vargem Alegre

6º PAREO — A'S 16,20 HORAS 1.300 METROS — Cr$ 60.000,00
BETTINO
1º Bairu, J. Tinoco .. .... 56
2º B. Prince Coutinho .... 60
3º Jones, M. Henrique .. .. 58
4º Capitão Mozart, Marinho 58
Não correram: Bango, Jontusa, Aluete
Diferenças: cabeça e 1|2 cabeça
Tempo: 84"4|5
Vencedor: (4) 51,00
Dupla: (24) 125,00
Places: (4) 19,00, (10) 84,00 e (7) 31,00
Movimento do pareo Cr$ .. .. 2.152.390,00

BAIRU: M.C. 6 anos — São Paulo — por: Pike Barn e Abunjance
Proprietario: Stud Anchieta
Treinador: Artur Madureira
Criador: Remonta do Exercito
7º PAREO — A'S 16,50 HORAS 1.400 METROS — Cr$ 80.000,00
HANDICAP ESPECIAL DE EGUAS
BETTING
1º Sal Amargo, J. Portilho 56
2º Guaynsco, L. Dias .. .. 56
3º Outubro, I. Pinheiro .... 56
4º Sigla, J. Marchant .. .. 54
Não correram: Cranour, Faneca, Grogue, Pleuby e Herring
Diferenças: 1 corpo e varios corpos
Tempo: 82"3|5
Vencedor: (1) 24,00
Dupla: (12) 33,00
Places: (1) 11,00, (4) 11,00 e (7) 12,00
Movimento do pareo Cr$ .. .. 2.315.360,00

SAL AMARGO: M.C. 4 anos — S. Paulo — por: Milroy e Ijaville
Proprietario: Stud Vera
Treinador: Placido Campos
Criador: Haras Tamboro
8º PAREO — A'S 17,30 HORAS 1.600 METROS — Cr$ 45.000,00
BETTINO
1º Pintassilgo, R. Martins .. 60
2º Tucano, E. Castillo .. .. 60
3º Pinga Fogo, L. Coelho .. 60
4º Cannabis, A. Portilho .... 54
Diferenças: 1|2 corpo e 1 corpo
Tempo: 103"
Vencedor: (10) 30,00
Dupla: (24) 47,00
Places: (10) 13,00, (4) 18,00 e (7) 20,00
Movimento do pareo Cr$ .. .. 2.463.400,00

PINTASSILGO: M.C. 5 anos — Paraná — por: Solha e Vallance
Proprietario: Stud Duas Cores
Treinador: Darcy Casas
Criador: Fazenda Santa Angela
Movimento de apostas Cr$ .. .. 16.510.350,00
Concursos 459.680,00
Total Geral Cr. 16.970.070,00


PRODUTOS DE VALOR DA
FLORA MEDICINAL

JURUPITAN — Combate as cólicas e as congestões de ligado ao cérebro-hepáticos e o intestino

DIRAJAIA — Especialmente indicado aos bronquites e aos tosses por mais rebeldes que sejam

CHÁ MINEIRO — Indicado contra reumatismo gotoso e artritismo moléstias do pele e por ser muito diurético nas doenças dos rins

LUNGACIBA — Poderoso tônico amargo ativo e órgão digestivo combatendo as diarréias e o catarro intestinal, estimulando o apetite

VENDEM-SE EM TÔDAS AS FARMÁCIAS E DROGARIAS
— PEÇAM GRATIS NOSSO 6TH CATALOGO CIENTIFICO
J. MONTEIRO DA SILVA & CIA.
195 — Rua 7 de Setembro — 195
Telefone: 23-2726 — RIO DE JANEIRO


## Equipes para as batalhas de hoje nesta Capital e nos Estados

VASO — Hélio; Paulinho e Haroldo; Laerte, Orlando e Beto; Sabará, Maneca, Vavá, Pinga e Silvio Parodi.

BONSUCESSO — Julião; Gonçalo e Bibi; Paulo, Pacheco e Décio; Milton, Walter, Geraldo, Jair e Nilo.

FLAMENGO — Ari (Chamorro); Tomires e Pavão; Jadir; Dequinha e Jordan; Joel, Rubens Paulinho, Evaristo e Zagalo.

AMERICA — Uchôa; Rubens, e Edson; Ivan, Oswaldinho (Agnelo) e Hélio; Canário, Washington, Leonidas, Alarcon e Ferreira.

BOTAFOGO — Lucano; Thomé e Sartos; Orlando Maia Bob e Pampolini; Garrincha, Paulinho, Canosk, Orlando e J. Carlos.

PORTUGUESA — Antonilho; Alfredo e Lucio; Haroldo, Joe e Mario Faria; Valeriano, Miltinho, Guilherme, Nêca e Jairo.

## DESPONTA...

(CONCLUSÃO DA PÁGINA 12)

para os cruzmaltinos, que ostentam os títulos de lider e invictos da temporada, entretanto para o Bonsucesso que, ocupando o terceiro posto, com quatro pontos perdidos, tambem é um invicto. Sim, o Bonsucesso é um invicto. Pois, até então, ainda não derrotado em seu campo. Portanto, está invicto na Avenida Teixeira de Castro. Lá em cima, cairam Botafogo São Cristovão. E o América, embora prevenido, além de um empate.

BATALHA DIFICIL

Assim, pois, o «match» deve ser empolgante, dado o empenho de ambos os contendores pelo triunfo. E, alem disso, será dificil.

O Vasco se não quiser sofrer qualquer tropeço, terá que jogar muito. O Bonsucesso, pelo que tem revelado, não joga apenas em seus domínios. Não o once dirigido por Pirilo atua com regularidade noutros setores. Venceu o Bangú, em Moça Bonita, na abertura de sua campanha. E, até agora, foi apenas derrotado pelo Flamengo, num «match» cujo «placar» não espelhou com fidelidade a grandeza dos Leopoldinenses.

TUDO PODE ACONTECER

Portanto, não surge o Vasco como favorito. Tudo será possivel na tarde de hoje. A vitória poderá surgir a qualquer dos bandos.

Nós, porém, vemos os locais reunindo maiores possibilidades de êxito, em que pese a contenda de o Vasco manter os titulos em seu poder.

O Bonsucesso, amigos, não é uma farra. O Bonsucesso é um grande time na realidade. E um time comparável a qualquer dos chamados grandes. E tem capacidade de ação, quer ofensiva, quer defensiva. E é um quadro composto de gente nova que se locomove com acêrto, que se locomove com bôa engrenagem.

Nessas condições, se tudo correr normalmente poderá vencer.

## SURGEM O...

(CONCLUSÃO DA PÁGINA 11)

mino da batalha poderá saber-se. São dois bons times em luta. E o America, diante do Flamengo sempre cresce, sempre se agiganta. Torna-se dificil, pois, qualquer prognóstico.

Conquanto vejamos o «mais queridos» reunindo maiores possibilidades de vencer, não nos podemos esquecer de que os rubros, pela metamorfose por que sempre passam são sobremodo perigosos.

Assim, aguardemos o desfecho final, na certeza de que o público será empolgante.


ACORDEONS MAIS BARATOS NO BRASIL
CASA ACORDEON AZUL
Avenida Rio Branco, 277-Rio



ESTA' DOENTE?

Procure a clinica do Dr. Jorge Júnior, médico com longa pratica no tratamento das doenças do aparelho digestivo, vias urinarias, do aparelho circulatorio e suas consequencias, esgotamento nervoso fraqueza geral doenças sexuais, obsidade colite úlceras gastro duodenais, prisão de ventre, reumatismo erisipela, polinevrite, insônia, falta de ar tonturas asma etc

Tratamento com regimes suaves e dietas adequadas, aplicação de moderna aparelhagem medica nos casos indicados. Precisando de tratamento clinico não perca a esperança na sua cura: procure o Dr JORGE JUNIOR, MEDICO DA ASSOCIAÇÃO ESPIRITA JESUS CRISTO. O Dr Jorge Junior, para aplicações de aparelhos dispõe de assistentes sob sua orientação. Consulte hoje mesmo, sôbre seu estado de saude com o Dr Jorge Junior. Consultorio Central: RUA DO OUVIDOR N 169 — 7º andar sala 706 — Consultas as Terças Quintas e Sabados das 8 as 12 e das 15 às 19 horas. CONSULTA: Cr$ 150,00. Consultorio Popular: Avenida dos Democraticos n 813 — Bonsucesso. Consultas as Segundas Quartas e Sextas-feiras das 9 às 12 e das 16 às 19 horas. — CONSULTAS: Cr$ 60,00.



Sabão CRISTAL
UM SABÃO SEM IGUAL


## [illegible] SINDICAL

FUMAGEIROS EM ELEIÇÕES

Amanhã, no Sindicato dos Trabalhadores na Indústria do Fumo, serão realizadas as eleições para renovação da Diretoria, Conselho Fiscal e Representantes junto a Federação a que está filiado. No pleito concorrem duas chapas, sendo uma delas encabeçadas pelo Sr. Joel Gomes Soares, atual presidente, e a outra pelo Sr. Antonio Gonçalves. Todavia, a chapa que mais se credencia a vitória é a encabeçada pelo Sr. Joel que desfruta de grande prestigio no seio da classe.

TRABALHADORES TEXTEIS NO D. N. T.

Amanhã, às 16 horas, no Departamento Nacional do Trabalho, será realizada uma audiência de conciliação entre os dirigentes do Sindicato dos Trabalhadores nas Industrias Texteis e representantes patronais, a fim de ser debatida a questão do aumento de salários.

AMEAÇADA A GREVE NOS RODOVIARIOS

A Diretoria do Sindicato dos Condutores de Veiculos Rodoviários e Anexos recebeu uma nota oficial do Ministério do Trabalho, na qual aquele órgão marca para amanhã às 16 horas, uma nova «mesa redonda» entre empregados e empregadores para que seja debatida a questão do aumento de salário dos motoristas [illegible]

e despachantes de ônibus. Entretanto, por outro lado, podemos adiantar que a Assembléia, que seria realizada amanhã, foi adiada para o dia 24 do corrente às 19 horas, quando a diretoria levará ao conhecimento daquela numerosa classe o resultado da reunião do Departamento Nacional do Trabalho, onde será estudado o caminho que deverão tomar caso seja negado mais uma vez o pedido de aumento de salário.

MARCENEIROS

No próximo dia 20 será realizado, no Sindicato dos Marceneiros uma importante Assembléia Geral Extraordinária, a fim de que a diretoria leve ao conhecimento da classe o resultado dos entendimentos havidos com os patrões, no tocante a questão do aumento dos marceneiros e carpinteiros.


DR. JOSÉ DE ALBUQUERQUE
Membro efetivo da Sociedade Sexologia de Paris
DOENÇAS SEXUAIS DO HOMEM
Rua do Rosário, 98
DAS 13 AS 18 HORAS



CAFÉ E BISCOITOS "SERRADOR"
SÃO SEMPRE OS MELHORES
Consumir êstes produtos, é demonstrar ter bom paladar
CAFÉ E BISCOITOS SERRADOR
Abrantes Rocha & Cia. Ltda.
TORREFAÇÃO E MOAGEM, CAFÉ E BISCOITOS SERRADOR
RUA DR. MARCK, 255 — FONE: 2-2894 (NITERÓI)
Filiais: Rua da Liberdade, 2 — Rio
Avenida N. S. das Graças, 776 (São João de Meriti)

---- Terça-feira, haverá reunião do Conselho Deliberativo do América ----

### Ameaça perene para o Vasco

# Desponta o Bonssucesso disposto a quebrar a invencibilidade do Vasco da Gama

## Luta titanica a de hoje, em Teixeira de Castro - Tudo poderá acontecer - Mas credenciados os Leopoldinenses

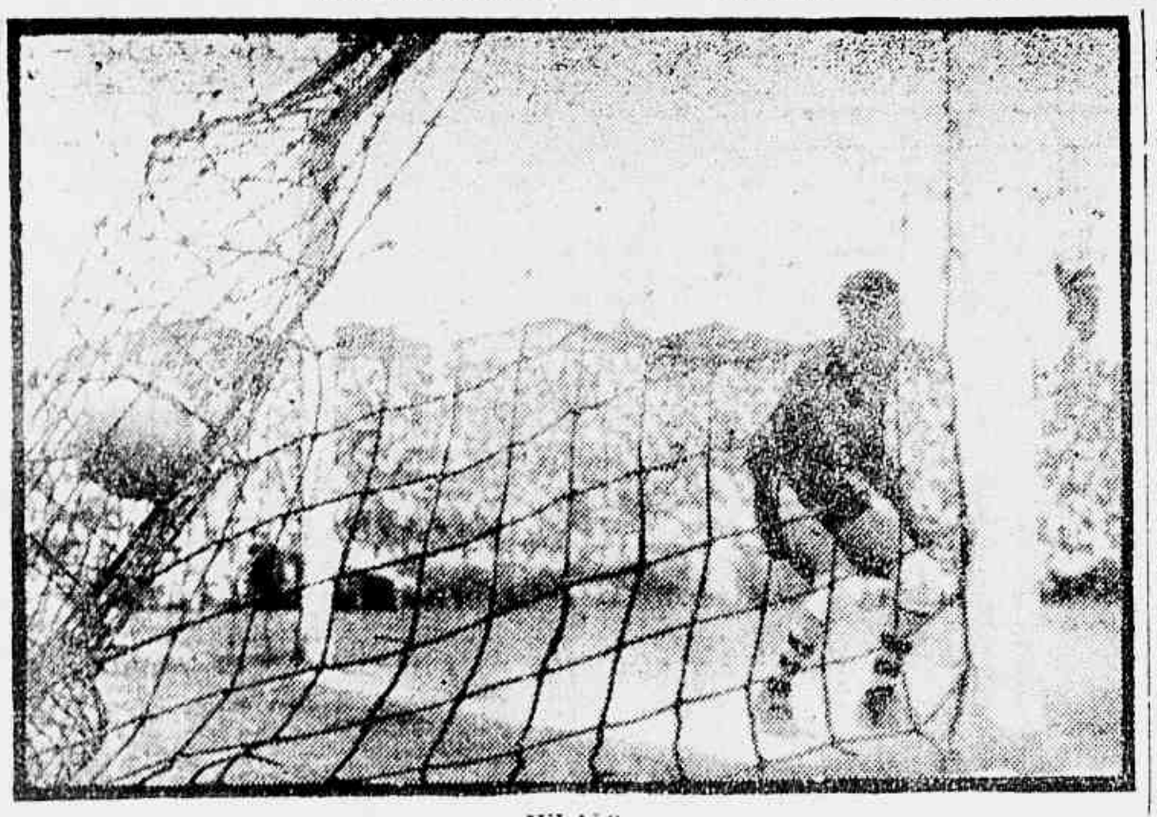

JULIÃO
Está certo de que manterá a invencibilidade em Teixeira de Castro

No jogo principal de hoje (jogo principal é aquele em que o líder toma parte) teremos, na Avenida Teixeira de Castro, Bonsucesso e Vasco numa luta titânica.

Trata-se de uma batalha sobre todos aspectos de suma importância. De suma importância

(Continua na PAGINA 11ª)

ANO 20 RIO N.º 235

GAZETA DE NOTICIAS

DOMINGO, 16 - Outubro - 1955

O TEMPO

TEMPO — Instavel passando a bom
TEMPERATURA — Em elevação
VENTOS — De Sueste a Nordeste frescos.
MAXIMA — 21.2
MINIMA — 18,9

VAVÁ
Comandante do ataque do time da Cruz de Malta

## NOSSOS PALPITES PARA A CORRIDA DE HOJE

(DO CRONISTA JURACY ARAÚJO, CHEFE DA REPORTAGEM TURFISTA DA "GAZETA DE NOTICIAS")

| | | | |
|---|---|---|---|
| ORTITA | — BOA NOVA | — XAPURI | — 12 |
| RIDE | — PLUME DORÉ | — N. BRULEUR | — 12 |
| RIO NEGRO | — TAFUL | — DESPLANTE | — 12 |
| TENDA | — BRISQUE | — BACCHANTE | — 12 |
| ILEX | — ROCKET | — PONTIAC | — 12 |
| SANAM | — CADILHO | — QUIMPER | — 13 |
| DAWI | — RESOLUTA | — DE CALDAS | — 24 |
| SATURNO | — JAPOMAR | — MILICO | — 13 |

No Clássico do Maracanã;

# Surgem Flamengo e América para uma luta de caráter decisivo

## Tudo farão os rubros-negros pela reabilitação

Flamengo e America farão o classico de hoje, no Maracanã. Todavia, êsse cotêjo está em plano inferior na classificação do certame. Mas se isso acontecer de um lado, por ser o Vasco, o lider, do outro, o antigo classico da metropole não perdeu o prestigio. Ele mantem a velha tradição. E essa tradição, por certo, levará ao «Colosso do Derby uma assistência bem numerosa. Pois, realmente, o «match» se reverte de importância Reverte-se de grande importância, por força das responsabilidades dos litigantes. Como se sabe, o Flamengo está empenhado na conquista do tri-campeonato. E mais uma derrota que venha a sofrer a essa altura dos acontecimentos ser-lhe-á fatal.

Doutro aspecto, o America as-

JOEI,
Está em plena forma e confia na reabilitação

pira classificar-se para garantir a disputa do terceiro turno. Ou melhor: Trabalha tambem para obter o titulo. Portanto, será impressionante a batalha entre rubros e rubro-negros,

E QUEM VENCERA?

Essa, sem dúvida, é uma interrogação fica no ar, lá apos o ter-

(CONCLUI NA PAGINA 11)

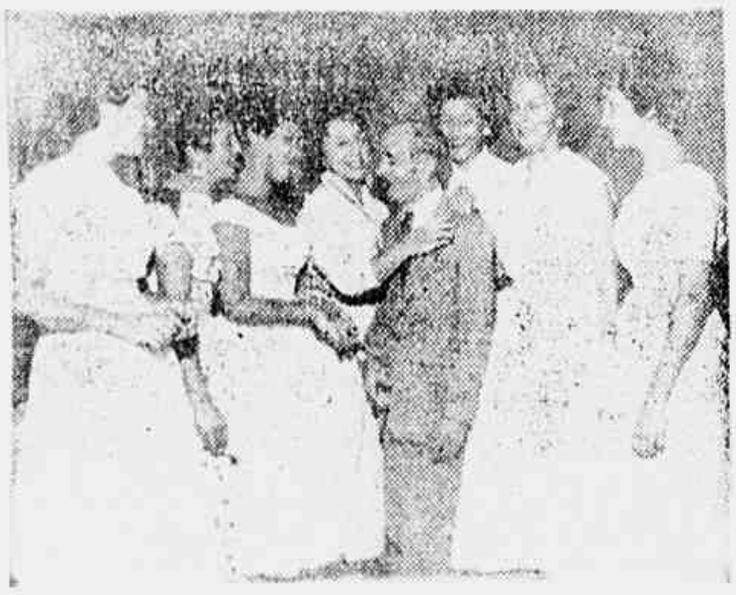

Na foto um grupo de gracilesas remadoras da equipe do Clube Náutico [illegible] do Recife. Será um grande acontecimento no meio dos [illegible] deverão fazer surtere na grande prova patrocinada pelo "Jornal dos Sports", pelos Jogos da Primavera

# Vitória justa do Bangu

## Caiu o Fluminense por 1 x 0 perdeu o alvi-rubro dois penaltis

Boa partida realizaram, ontem, Fluminense e Bangu. Saiu vencedor o gremio do Estádio Proletario pela contagem de 1x0, gol de Hilton, aos 12 minutos da etapa inicial.

O alvi-rubro, perdeu ainda dois penaltis, um de Zizinho e outro cobrado por Nivio.

OUTROS DETALHES

JOGAL — Marcou 5.
JUIZ — Sr. Davis.
RENDA — Cr$ [illegible]
INTERVALO TEMPO — Ganhou [illegible]
GOLS — de Hilton, aos 12 minutos.
TIMES — Fluminense 1x0.
BANGU — [illegible]; Jair e Helio; Geraldo, Ramos e Nivio; Jogal, Hilton, Zizinho, Dino e Nino.
FLUMINENSE — Veludo; Lafaiete e Pinheiro; Pinheiro, Pinheiro e [illegible]; Joel, Didi, Valdo, Alfa e Escurinho.
Aspirantes — Bangu 2x1.
Anormalidades — Não houve.

### Misto do Botafogo, em Petrópolis

O Botafogo representado por um time misto, jogará, hoje, à tarde, na cidade de Petropolis, contra a seleção local.

O [illegible] vem despertando [illegible] interesse nos circulos esportivos da visinha cidade.

### Vai haver julgamento amanhã no Juri

O [illegible] Tribunal do Juri [illegible] amanhã [illegible] presidência do Dr. Jose Barbosa [illegible]. Serão julgados [illegible] Antenor e Antonio F. Alfaiate.

# Contra o Santa Cruz, jogará o Botafogo, em Recife

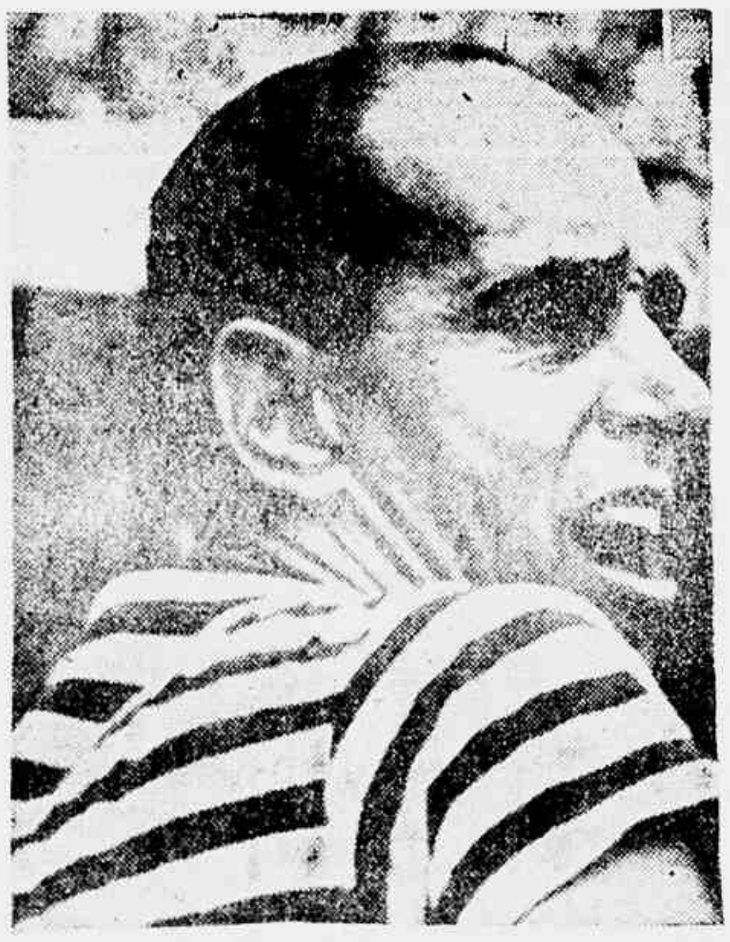

ZEZÉ MOREIRA
Tentará, reabilitar-se do 1 x 0 do Náutico

Em canchas pernambucanas, fará o Botafogo, hoje, a sua segunda apresentação depois de ter triunfalmente para o Nautico, por 1 x 0.

Naquela ocasião, o alvi-negro ofereceu combate ao Santa Cruz numa luta que veio empolgando o publico de Recife. Não pela valia do onze dirigido por Zezé Moreira (ex-técnico do Nautico), mas porque esperava os locais que, a custa do «glorioso», seja cabalmente reabilitado o futebol nordestino.

ACIDENTAL NOUTRO TRIUNFO

Pelo que revelam os comentaristas da crônica pernambucana, normalisse noutro triunfo contra o Botafogo. Pois o Santa Cruz é um dos grandes quadros do futebol do «Leão do Norte» e está disposto a vencer o time da rua General Severiano,



# Portuguêsa x Esporte, em Juiz de Fora

Em Juiz de Fora, a Portuguesa, dona Capital, enfrentará o Esporte, um dos bons grêmios daquela localidade.

Em tôrno do embate reina grande expectativa, tanto mais [illegible] dos ultimos sucessos dos lusos.

Como o Botafogo é um clube querido das Alterosas, o Esporte, de Juiz de Fora, vai vingar o revés que o alvi-negro sofreu por 4x3, em General Severiano.

Os times entram, porém em [illegible] a cidade nunca vista insofismável frente aos mineiros.